青島時報

中華郵政特准掛號立券特別優待寄遞之報紙

社址關山路十七號 電話三三五五號 郵政信箱一四三號

第三千二百卌四號

◁今日本報三大張▷

登記證 中宣部會字第壹肆貳號 內政部警字陸貳捌號

電報掛號二一五一四號

中華民國十三年九月一日發行

印刷所關山路民國印刷局

本報價目		廣告價目	
本埠	外埠	普通	特別
零售每份大洋四分 每月大洋一元 半年五元四角 全年十元	每月大洋一元二角 半年六元六角 全年十二元四角	△每英寸每日五角每月三元△全面每月二百元每日五十元△半面每月一百元每日三十元△長期廣告面議	△每英寸每日一元每月五元△全面每月四百元每日七十元△半面二百元每日四十元

明華商業儲蓄銀行

服務精神之一

匯款

匯款穩速 取費低廉

通匯地點

北平、天津、上海、南京、漢口、及其他三十餘處

敝行電話 五一四七 五一四八 四二八五號

交通銀行

（政府特許之發展全國實業銀行）

資本金壹千萬元

公積金二百三十餘萬元

前清光緒三十三年創辦

辦理儲蓄信託及一般之銀行業務

青島本行 中山路三十號 電話五〇一一至五〇一四 電報掛號 中文六六三九 洋文 CHIAOTUNG

東鎮支行 東鎮威海路二七號 電話五〇一五

第一倉庫 大港商河路一八號

第二倉庫 冠縣路九三四號

電話均五〇一一至五〇一四

儲蓄部 附設中山路本行及東鎮支行內

保管部 附設中山路本行內

總行 上海黃浦灘十四號

外埠分支行

南京。下關。鎮江。武進。無錫。蘇州・觀前街・常熟。揚州。泰縣。南通。徐州。蚌埠。新浦。蕪湖。漢口。長沙。九江。沙市。杭州。寧波。紹興。餘姚。定海。蘭溪。天津。北平。保定。唐山。石家莊。開封。鄭州。濟南。濰縣。烟台。威海衛。龍口。瀋陽。南滿站。大連。營口。孫家台。四平街。洮南。哈爾濱。道裏。長春。吉林。富錦。黑龍江。張家口。歸綏。包頭鎮。上海南京路。上海民國路。上海提籃橋。上海界路。

金城銀行

▲資本總額壹千萬元

▲實收資本七百萬元

▲公積金三百萬元

業務要目

營業部 定期存款 活期存款 往來存款 通知存款 押匯及其他一切事務

儲蓄部 專營整存零付 零存整付 整存整付 特種定存 活存等儲蓄事務 營業獨立 會計公開 利息優厚 責任無限

匯兌部 國內各地均有通匯地點 手續簡便 匯遞迅速

總行 天津英租界中街

分行 北平 上海 漢口 大連 哈爾濱 南京 鄭州 蘇州 武昌 石家莊

青行 天津路元善里口

電話 經理室五一八〇 營業室三七三八

有線無線電報掛號均有 中文七〇〇七 洋文 Kinchen

儲蓄章程函索即寄

永明人壽公司招請跑街

若自問交際廣闊富於人壽保險經驗者請駕臨舘陶路卅號本行面洽

亨利洋行啟

請到青島避暑去

一、膠濟鐵路自七月一日起至九月三十日止，凡城陽以西各站發售頭二等青島避暑往返票，票價八折，期限一個月。

二、外埠旅客來青避暑者，可購青島站來回遊覽票，頭二等七五折，三等八五折

膠濟鐵路車務處

膠濟鐵路緊要廣告

本路現奉鐵道部令凡購來回遊覽票之旅客，必須到達最終站點，並須將票交到達站站長簽證，其不前往最後之到達站，而中途折回，或於回程時未將票交最後到達站站長簽證者，應按往返兩單程全價補足票價。特此廣告。

國民政府註冊 英國政府註冊 荷蘭政府註冊

姚佐頌根除白濁丸

本醫生發明此丸藥性和平無攻伐瀉墜之弊有清毒止痛之功專治新久淋濁不論體虛濕熱或花柳傳染有痛無痛均能保證患者藥到病除永不復發購者須堅決認定（姚佐頌）庶不致誤

（各埠藥房均有出售）每料二元 半料一元

青島總經理中山路（共和藥房）（大中華藥房）

總發行所上海三馬路 姚佐頌大藥房謹啟

義聚合錢莊啟事

敬啟者敝號前以舊址窄狹不敷需用營業交易每感困難茲為擴充便利起見爰在中山路八十四號（即中國銀行舊址）自購新屋擇於六月二十四日遷移營業手續一切照常至敝舊址保定路五號改為辦事分處亦照常營業日後倘蒙有事見委請向中山路總號接洽或有函電見示亦希投遞新址為幸

義聚合錢莊謹啟

營業部代表電話五六九一

經理室電話二二一二

交易所內土產部電話二三三四

棉紗部電話二六六一

取引所內錢鈔部電話二三二四 三六七七

青島大陸銀行為贈給青島市中學會考諸君獎學金啟事

本銀行為鼓勵升學提倡儲蓄起見 酌備贈給青島市本屆中學會考諸君 獎學金俟會考完畢憑市政府揭曉之總榜次第照附表所列兩級分別贈獎 本行活期儲蓄存摺 一扣作為紀念請得獎諸君於本年十二月三十一日以前各持文憑赴本行驗對領取此項存摺隨時付現如欲存儲或繼續加存照普通利率 加給一厘 如以獎金購書本行與商務印書館商明特予優待憑本行印就購書券向購其辦法詳列券後

名次	人數	高級中學	初級中學
第一名	一人	獎銀六十元	獎銀四十元
第二三名	二人	各獎三十元	各獎二十元
第四至十名	七人	各獎十六元	各獎十元
第十一至二十名	十人	各獎十元	各獎八元

交通部青島電話局特別啟事

本局對於用戶裝機移機前訂之二公里以外應收工料費章程現在呈奉交通部電業字第九五二三號指令核准修改所有前訂二公里範圍一律推廣為五公里以便本市通信除通函通告外合亟登報聲明此啟

中山路 湖北路 角 青元商行

電話 五四四四號

△經銷▽

第六期 航空獎券 頭獎五十萬元

第二期 黃河水災獎券 頭獎一萬元

天津 美國慈善香檳 頭獎一萬元

六月二十四日 青島馬場小香檳 頭獎二千元

發財機會甚多 看誰有此幸運

通車辦法定廿八日公佈
七月一日正式通車
承辦通車事務者為商業性質之中國旅行社
塘沽協定日尚無廢止意

上海廿一日電 華北通車問題，本報記者昨晚在某方面探得極可靠消息如下，通車協定，定於本月二十八日，正式公佈，經理通車事務者，係中日雙方合組之遠東旅行社，該社總機關，設立於榆關後，始行有效，現準於七月一日起，正式通車，由北平至瀋陽及由瀋陽至北平之客車，暫定為每日對開一次云。

又電 塘沽協定，僅為當時中日雙方軍事上之一種停戰協定，絕對不涉及政治問題，乃日方竟以通車通郵，曾經當時口頭協定多方要挾，今華北戰區交涉，即將次第解決，關東軍將退出關外，通車亦定於七月一日實行，該項協定，當無存在之必要，故傳將廢止說，日方已同意，本報記者昨晨特向本埠日使署方面探詢，據謂此事并不實在，日使及外務省暨政府當局，尚無誠意，日使署負責人，並謂華北問題，一時未能具體解決，故塘沽協定，目前尚難廢止云，

南京廿一日電 檢關來客談，該處行車郵政關卡情形，(一)我因不承認偽滿，故未直接通車，僅在檢關分設二站，一隸我之北寗路，一隸偽滿之偽奉山路，距離不過百步，凡旅客到達檢關後即分別由二站下車，然後步行換車(二)我國前在檢關所設郵局，已為日偽所霸佔，改為偽滿郵局，至我國原有郵務人員，另租民房照常辦公，凡該處居民欲寄信至關內各省者，在我郵局購票投寄，至欲寄信至偽國者，則至偽滿郵局購偽國郵票投寄，惟有一特別現象，即偽滿界內，無我國郵箱，而我界內，則遍設偽滿郵箱，(三)稅關則共有二起，一隸於我，一隸偽滿，客貨過關時，須經二處檢查納稅。

中國旅行社董事會 陳湘濤經理之談話

上海廿一日電 中國旅行社昨日上午舉行每星期召集之董事常會，該社經理陳湘濤，列席報告鐵部囑辦平瀋通車事宜，但因出席各董，不足法定人數，致告流會，至該社召開之董事大會，因尚有數人，適因事赴港，頃已由該社電促返滬，現在途中，明後日即可抵埠，故該社董事大會，已決定於兩三日後召集，至該社經理陳湘濤，確將前往平津，與殷同及日觀光局經理鈴木，接洽通車上之種種事宜，行期則須待董事大會召開後云。

又電 平瀋通車問題，業經決定，由中日兩方之商業機關，合組國際旅行社辦理，日方推定觀光局，我國政府擬請中國旅行社擔任，然該社鑒於此事關係重大，社長個人，不能負責允諾，須開董事會解決，國民社記者昨日特赴中國旅行社，訪問該社經理陳湘濤君，其談話如次，陳氏首謂平瀋通車消息，已見各報，一切詳細辦法，尚須政府二十八日之公佈，中央方面，因曾委本社辦理此事，但此事關係重大，決非經理一人所能負完全責任，故召集董事會，然各董事因病或羈留各埠，迄今尚未舉行，惟最近期內，必須設法召集，蓋政府在本月二十八日，須正式發表辦法也，陳氏繼稱，日前報載鄙人赴津，與日方觀光局經理鈴木磋商辦法，實屬臆測，蓋鄙人邇來始終未嘗離滬也。

殷同返平後之表示 否認通車日期確定

北平二十一日電 北寗路局長殷同，十九日午後八時祕密赴平，與在平相候之滿鐵派來專員會商通車事件。

又電 殷同十九日晚抵平，在站語記者，余月初確曾赴大連，與滿鐵當局及柴山商定通車方案後，十六日返津，該案俟雙方政府批准後，即可發表施行，無所謂簽字不簽字，在未發表前，內容不便宣佈，通車期尚未確定，外傳七月一日說，不確，日國際觀光局經理鈴木，與中國旅行社經理陳湘濤，最近或將來津，商洽一切，外傳將在北戴河開技術會議說，現尚無準備，通車後廢除塘沽協定說，余尚未聞，恐難辦到，余此來係謁何應欽報告一切，日內仍返津，暫不他往，黃(郛)何時北返，余亦不知。

又電 殷同向報界談最近接洽通車經過，略云，余十日在京奉命後，當日赴滬，十一日乘輪赴連，十四到達，即與日方交涉，作總括決定，十五日返津，十六日到達，所商方案，已電中央請示，在未公佈前，不便發表，公佈期及通車期，亦均待中央決定，外傳日期，均非定議，通車問題頗引起國人注意，余認此事本身，並不如外傳之嚴重，余南行三週頗感南人通病，為對華北情形隔膜得可怕，蓋均認華北已不可救藥，存心敷衍，不願多事，此心理較通車問題，更為可慮。

粵陳電京報告 剿赤計劃
楊德昭代陳謁蔣報告 陳派林時清歡迎何鍵

南京廿一日電 陳濟棠二十日電京，閩西赤匪僅清流甯化長汀等數縣，現決與東路軍聯絡圍勦，圍勦計劃，已與東路軍蔣總司令電商妥緒，我軍先頭部隊已由大埔向上杭前進，日內可與東路軍銜接，會同向長汀進勦，不難收復，最近期內當可將閩匪完全肅清。

又電 陳濟棠代表楊德昭，廿日晨由濟來京，即往軍委會轉赴牯謁蔣委長，面陳報告西南最近情況及勦匪情形，並對粵省擬召開西南各省軍事會議等事，有所請示，候得結果，即將返粵面呈詳情。

香港廿一電 十八日晚十一時，林時清奉陳濟棠命，乘粵漢花車赴樂昌迎何鍵，隨行者有憲兵第一隊全部，及機鎗隊一部，十九日晨抵韶關，因樂昌車路被雨水衝毀，林乃改乘汽車赴樂昌，駐韶縣署，聞何鍵二十日可抵樂昌，現花車停韶關，俟林伺來省，一說林係奉陳濟棠命至樂昌與何鍵接洽。

又電 陳濟棠因空軍與警察衝突，昨赴空軍司令部訓話，聲淚俱下。

首都總檢查成績 下星期二審查
各機關大都清潔整齊 惟學生對師長多不敬

南京廿一日電 首都新生活運動促進會此次舉行團體會員及公共娛樂場所車站碼頭總檢查，業于前日實施，至于檢查成績，定下星期二下午二時開檢查委員會議評定成績，聞各機關大都能作到整齊清潔，聞尚有少數機關未能注意在辦公廳內禁止吸烟，各學校辦公廳皆尚清潔，學生寢室頗為紊亂，又學生對師長多毫無禮貌，該會為提倡禮節，力行新生活起見，將予以勸導。

美使對殷案表示 不欲成為交涉問題
平當局通告美使署已獲端倪 嫌疑犯已逮捕數人正在審訊

北平二十一日電路透電 美使詹森表示殷格蘭案誠屬不幸，但僅係意外匪刦，與庚子清廷嗾使和團虐殺外僑事變，性質完全不同，故華政府對此案除緝匪外，無他責任，吾人亦殊不欲使之成一交涉問題，目前除希地方當局嚴緝凶手外，不欲作其他表示，有人主要求懲凶賠償撫恤，余對此尚未致慮。

又電 中國當局昨通告美使署，謂美教士殷格蘭慘案，已獲端倪，兇犯不日可望弋獲云。又聞諸可恃方面，此案嫌疑犯已逮獲數人，刻由縣長審訊中。

實部商業司擬定 救濟麵粉辦法
運輸問題已由政府通令減少 銷售問題將由滬商擬具意見

南京廿一日電 實部商業司梁上棟，所擬救濟麵粉辦法三種，據該部負責人言，該辦法關於治標者分三點，一，運輸，二，關稅，三，銷售，運輸問題已由政府通令各省酌予減少，惟廣西尚未實行，故將由政府再令桂省即予實行，關稅方面，政府已加外麥入口稅，無庸再議，銷售問題，將請滬市商會擬具意見，聞根本辦法，該部因滬市粉價有轉機，將不急求施實。

中國建設銀公司 決定七月一日開幕
業經第二次董會決定 傳俟宋返滬決定不確

上海廿一日電 中國建設銀公司，為充實董事會實力起見，定於本月二十九日下午二時，假香港路銀行公會舉行臨時股東大會，增選董事四人，監察二人，所有開會通知，業於昨日發出，再該公司成立日期，業經上星期四第二次董事會議決定七月一日正式開幕，至外傳成立日期，須俟經委會常委宋子文返滬決定一說，絕對不確，蓋以該公司上屆董事會，宋氏曾親自出席與議云。

審計部各地辦事處 決定先設八處
統定於七月一日成立 于右任赴湯山說不確

南京二十一電 監察院長于右任，自前日由滬返京後，連日因接洽要公，刻無暇時，外傳于氏將赴湯山休養說，不確，至籌備設立之各省監察使署，成立時期，現尚未定，惟審計部所籌設之辦事處，經連日商洽，業已決定，先設立江蘇，浙江，湖北，河北，上海，五審計處，及平漢，津浦，京滬杭三鐵路審計辦事處，所有以上八處，統定于七月一日成立。

阿拉伯戰爭已結束
漢志與葉門伊瑪日和約簽定 有效期二十年對葉門頗有利

路透社二十日開羅電 漢志國與葉門伊瑪日之和約已於昨日簽定，於是阿拉伯之戰爭便乃告結束，該約將在賀台達調印，然後即將公布，該約規定維持有利於漢志國之現狀，故殊在戰爭停止時已佔領葉門紅海重要口岸之賀台達等地也，該約有效時期，為二十年，漢志國王伊平薩和德最初提出之苛刻條件，現未列於和約內。

內部會議 疏濬鄱湖
對測量工程等均已有所決定

南京二十一日電 二十日下午二時內部開疏濬鄱湖會議，到內部代表鄭震宇陳湛恩，交部代表趙志游陳紹基宋希少朱士俊，贛省府代表燕方欽，鄭震宇主席，下午五時始散，聞關於鄱陽湖地形測量，水汶測量及疏濬工程，均已有所決定。

俄擬壟斷新疆商務
現正積極進行修築通印公路

南京廿一日外息，蘇俄政府現由接近新疆邊境之阿新地方，修造公路一條，直達印度邊境齊爾基德，該路全長八百五十啓羅米突，為蘇俄與印度間最短道途，據各方觀察，蘇俄修造此路，似有壟斷新疆商務企圖，因該國在新省境內重要地方，均已設有商務代表。

兩石油礦改歸國營
實部擬定計劃開發川石油礦

南京廿一日電 實部為開發四川石油礦，令富順縣榮縣兩石油為國營礦區，二十日呈報政院備案。

京市銀行放款調查
現已達千餘萬 仍屬供不應求

南京廿一日電 京社會局調查各銀行在京放款已達千餘萬，但以一般情形觀之，似仍供不應求，京市商業前途，尚難令人樂觀。

京市指定娼寮區域
擬向中央陳說實行開放娼禁

南京廿一日電 京市府近據衛生事務所報告，患花柳病者日增，原因實由私娼充斥，欲求減少花柳病傳染，在現社會下，惟有開放娼禁，嚴加檢驗，聞擬指定秦淮河一帶為娼寮區域，候向中央要人陳說利害，取得諒解後，即可實現。

粵與日方清理舊債
共約十五萬元

南京廿一日電 外交界息，日近向粵財廳提出追還華南銀行舊債，共約十五萬元，粵財廳秉承省府意旨，決與日方清理舊帳，步驟將先清償華南銀行舊債，後及其他，聞粵省所有大宗借款之舊債亦將籌集巨款作最後償還。

蔣昨赴軍校點名並往
視察參謀本部
蔣對首都市政整潔極關心 滬傳蔣定昨晚離京恐不確

南京二十一日電 蔣委員長於今日午前莅中央軍校召集該校軍官訓練班學員點名，極為整肅，下午四時赴參謀本部視察部務，蔣對部務略有垂詢，旋返軍校官邸，接見中央委員陳慶雲，黃河水利委員會委員長李儀祉，定明日下午八時宴請宋哲元代表蕭振瀛，東北軍高級將領李杜等。

又電 蔣委員長此項返京，對於首都市政，極為注意，昨今兩日均有親筆手諭致石市長，除慰問石市長病狀，囑善為靜養外，並詳言市政應改良各點，令限期完成重要道路，同時以警察服裝之改良，荒地之整理，建築道旁樹木，及衛生清潔等事宜，尤多指示，務使首都市容，整齊清潔，以期適合新生活之標準云。

上海二十一日電 軍事委員會蔣委員長，連日在京與中央各要人，商討中央各問題，頗為忙碌，茲悉蔣氏定於今晚離京，路局已備花車，停下關候用，將來滬轉杭，稍作停留，返奉化故鄉一行，到滬時或並不作多時之耽擱，翌晨即離滬，至北平政務委員會委員長黃郛，即將於蔣氏抵滬時晉謁，請示一切。

又電 據市保安處息，蔣委員長是否來滬，尚未據報，惟處長楊虎，日來尚留京，如果蔣氏來滬，楊氏或將先期來滬迎候，又據路局息，迎蔣專車，業已駛京候命，升火待發，同時蔣委員長之寓所賈爾業愛路滬寓，連日正派員打掃中，似預備蔣氏來滬者，但據蔣宅消息，亦謂未接報告，外傳平政會委員長黃郛將赴杭晤蔣，黃氏左右昨日加以否認，謂黃氏未接蔣電，初無赴杭準備云。

昨日中央常務會議
派薛漢英為革命債委會委員 康明震被刺給治喪費一千元

南京二十一日電 本日上午八時，中央舉行第一二六次常會，議決，一，加派薛漢英為革命債務調查委員會委員，二，東北黨務辦事處委員康明震同志被刺身死，給治喪費一千元，並函國府轉飭緝兇，三，推居委員正出席下星期一中央紀念週報告，四，其他例案。

鄭燕侯，李際春 兩漢奸之近況
鄭現潛到馬蘭峪活動 李安居瀋陽大享其福

天津廿一日電 鄭燕侯十八日潛到馬蘭峪活動欲煽動當地漢奸，以旗民名義，脫離中國管轄，歸附偽國，鄭之部衆有五百餘，聚集結溝幫子，受鄭指揮，待機作亂，漢奸李際春頃居瀋陽，因在灤東搜刮甚多，故居瀋陽享福，未作他圖。

浙贛路定七月一日 加入國內旅客聯運
鐵部指令允准並令各路遵照

南京廿一日電 鐵道部近據浙贛鐵路管理局呈請，該路定于七月一日起加入國內旅客聯運，聞該部已指准予照辦，並分令各聯運路遵照云。

實部挽救工商危機
召各附屬機關會商關稅稅則 結果大致決定即呈中央審核

南京二十一日電 實部為挽救工商業危機，二十日下午三時召該部商業附屬機關開會討論，決定關稅稅則意見，陳公博主席，報告近年我工商業不振原因後，即開始研究，結果大致已決定，至下午五時始散，俟再審查完善，即呈請政院轉呈中央審核施行。

遼河上游氾濫
河堤到處決口災象已成 火車停駛災民悽慘萬狀

瀋陽廿一日華聯社電 據通遼來電，遼河上游日來水勢激漲，河堤到處決口，致成大水災，火車不通，災民呼籲，慘狀萬分云。

東北義軍化整為零
潛伏各地勢力毫未減少 日偽軍事當局深為焦慮

天津廿一日電 松花江下游有紅槍會八十餘名，襲擊該處滿鐵國際運輸員，該員等事先聞訊，均皆逃逸，幸免於難，又日偽軍事當局，以大多數義勇軍雖經次第剿捕，而化整為零，潛伏各地，勢力仍未稍減，深懼青紗帳時，蜂起為患，不易消滅，極為焦慮云。

各方均表同情
林汪已電何嘉慰勸勉 軍何自請降敘中將

北平廿一日電 何委員長呈中央自請降敘中將，銑電發出後，頗得各方同情，國府林主席已覆電表示嘉慰。
又電 汪院長頃電復何應欽，略謂，十六日電誦悉，謙抑垣懷，表率羣倫，良深佩仰，惟吾兄勳高望重，軍人楷模，改敘中將，為國家崇賞勳往計，實非所宜，望抑謙懷，以符銓紀等語。

滇邊英兵積極東侵
壓迫班老燒燬民房甚多 班老勢力不支待援孔亟

南京二十一日電 自班洪事件發生後，迄已數月，記者茲從某方探悉，滇省府有電報稱，英人由班礦班弄向東侵襲，已越過怕唱山直達永邦，復攻班老，燒燬民房甚多，並迫令班老投降，班老勢力不支，待援甚急。

一年來華北民衆 被募出關總額
偽外部調查統計公佈 十三萬三千九百餘人

天津二十一日電 據外部駐營口辦事處調查公佈，一年來我華北勞苦民衆被募出關者，計共十三萬三千九百餘名，分作開礦築路及軍事防禦等工作。

日擬築葫蘆島未成
關東軍主由日商承辦 契約未成築港亦延期

大連廿一日華聯社電 西海輪船公司預定最近開始大連葫蘆島間航路，日偽已自六月一日在葫蘆島修築碼頭，延長火車路至碼頭，而作應急工作，但根本的築港，曾與荷蘭築港公司商議承辦，經費亦已略定六百四十萬美元，但近因關東軍主張自日商包工承辦，故該承辦契約未成，築港亦延期。

剿匪軍次第收復 重要匪區
匪勢崩潰已不能頑抗 偽都在壓迫下又遷移

漢口二十一日下午七時五十二分專電 贛電，自剿匪軍積極進剿赤匪後，各重要匪區均經先後收復，匪已勢窮力絀，雖力圖頑抗，但終無效，刻匪在東南兩路剿匪軍夾攻下，偽政府恐慌尤甚，已將偽都遷移他處。

南京二十一日下午九時二十五分專電 贛電，行營今日頒佈處理收復匪區婚姻條例，南昌各界今日奠祭已故師長李甯，以慰英靈。

南昌二十一日電 高匪詠生跌斃梟首，永修陳縣長來電詳陳證實，匪部大現崩潰狀。

又電 匪首朱德，因匪部慘敗，匿閩長汀，不敢動。

成都廿一日電 賀匪分兵攻銅仁窺南綦，川軍在南岸布防三道，警戒甚嚴。

又電 蔣介石電劉湘，速飭十路總攻我若遲延一日，匪即穩固一日。

福州廿一日電 西區保安分處電省，詔安土赤經馬湖興圍會同粵軍擊潰，擒偽隊長張體，己鎗決，匪一部竄赤竹坪，正圍勦中。

香港廿一日電 南昌行營為利便勦匪，擬在粵設五路勦匪軍聯絡辦事處，經電令蔣伯誠徵求陳濟棠同意，會同籌辦。

第三鐵路展覽會 鐵部准許展期十日
鐵部為普及展覽起見 此後擬改採流動方法

南京二十一電 鐵部准第三屆鐵展會展期十日，又鐵部為普及展覽起見，以後擬改流動展覽方法，將貨品陳列專車中，開往全國沿路小站展覽，刻已擬定計劃，正由部核辦。

社論
無為外交

在我國眞正統一，未能實現；過剩軍隊，未能裁遣；內政未能修明；財政未能穩固；國民經濟，未能繁榮發展之前。欲單獨使外交有意外之收獲，誠屬奢望。然內政與外交，實相互為用，當局苟欲於內政上有所施為，則對於外交，不求其有為，自能有為。故中國今日之外交，如天津大公報囊者所論，成為『無為外交者，』非外交本身之無可為，實不欲使其有為也。而外交之無為，又實從內政之無為，相因而成。譬如：我國果欲復興農村經濟，則第一當先思所以抵禦外國農產品之侵入我市場，破壞我農村；於是因內政之欲求有為，外交亦附帶非有為不可矣。又如我國欲求保全主權，復興自強，則非廢除不平條約不可，此亦可由內政上之有為，引起外交上之有為也。今我國內政，如統一，吏治，財政，經濟，及軍隊之整理等，均尚無具辦法，如求其有為，非奢望而何？

夫以中國在世界上所處地位之重要，與其憑藉之富，人口之多。欲在外交方面求一出路，以改造現在之國際形勢，使中國可以舉足輕重，左右世界政局，要非難事。特須先有『有為』之心，並先從內政着手，有所表現。使足以妨礙『有為外交』之一切的障害，如軍閥割據，龐大軍額，官僚政治，封建剝削等等，一掃而空。然後喚醒民衆，鼓勵民氣，上下一心，一致對外。果能如此，外交有不勝利者，吾不信也。若內政仍如今日之杳泄，恐『無為外交，』將長此無為而不已也。

至於今日通車交涉，已告成功，而通郵之事，亦將繼現。中日僵持之局，更將以中日直接交涉之行將開始而打破。此其表面，雖若有為，然我係被動，且處不利地位，其為『無為』也如故，竊以為中國『有為外交』實現之日，即中國民族復興自強之時；願我同胞，以全力促『無為外交』之早日消滅，而代之以『有為外交』也。

海軍會議預備談判外 美日已先發生舌戰

美普拉脫攻擊日本要求海軍軍備平等 日方聲辯十五年前海軍比率已不適當

△普拉脫發表之論文△

國民新聞社二十日紐約電　美國海軍上將普拉脫昨日在國際時事雜誌發表一文，攻擊日本要求海軍軍備平等，普氏以爲日本之國家安全，並不需要與英美海軍之平等力量，因日本已有安全之防禦線，而英國無之，至於美國，則有太平洋及大西洋之防禦，日本祇須對付一方，亦不必與美國平等，且過去五十年中，英美兩國均無與日本對敵之表示，故普氏以爲日本之求要，既非爲和平起見，則必有其他深意存焉云云，普拉脫續稱，倫敦條約規定潛水艇噸位之平等，不僅使日本各島處於磐石之固，且使日本由島國而步入亞洲大陸，如探囊取物之易，時至今日，無有能封鎖日本海岸者，日本海軍費高於全部行政費，美國情形適得其反，自一九二二年華盛頓會議以來，日本海軍預算，高出美國五倍又半，普拉脫以爲美日苟不實行商戰，而能彼此尊重條約權利義務，則美日實無衝突之理由云。

△日海軍當局之見解△

日聯社二十日東京電　普拉脫提督發表其個人對於變更日本海軍現行比率之見解，日本海軍當局對此述其意向如左，一，普拉脫提督謂日本政府對於英美兩國，並無主張變更現行海軍比率而要求提高之理論根據，但華府條約，乃爲十五年以前所訂者，現今國際情形，迭經變化，武器亦經進步，而日本國勢之躍進，諸如是類之原因，均認爲有更改之必要，且倫敦條約，亦屬短期，故贊成在下屆軍縮會議，主張以自由立場，而圖完全更新，早經聲明在案矣，二，日本雖未若美國接近於太平大西兩洋，然美國艦隊偏集中全力於太平洋，則應付該項情形之海軍實力，認爲有絕對之必要，三，倘一旦戰爭勃發，日本同爲中立國而與英美無異，但滿洲建國爲日尚淺，且訂有日滿議定書，故中立國之責任，亦極形重大，四，如以爲日本之財政難耐造艦競爭，此種觀察當屬錯誤，爲充實軍備而選擇適宜於國威國情之兵艦種類，亦屬可能，在軍縮條約廢棄以後之財政，當較之現在頗形寬裕，即在國民對於軍備上之心境觀之，則該提督之觀察，亦屬錯誤也云。

△日海省之根本方針△

日聯社二十日東京電　日海軍當局考慮海軍會議對策，殆已決定根本方針，日本依照若槻全權於倫敦條約中所附保留之「日政府將於一九三五年之軍縮會議得在自由立場，不受任何拘束，討論海軍問題」一節進行討論，日海軍之提案以國防之安全爲宗旨，主張合理的軍縮原則。

路透社二十日倫敦電　英美間之海軍談話，今日繼續舉行，約歷兩小時之久，所談者，皆普通性質之事件，美代表團稱，進行頗可滿意，又稱討論仍在初步階段中，並希望在下次會談時英國可述其提案大要，除意日兩國接受英國之請書願與英國作初步討論外，今法國亦接受此請。

△麥唐納邀松平會議△

日聯社二十日東京電　英首相麥唐納於十八日在英美預備會議後，邀請松平大使來署會談，該項會見之內容，已於十九日電達外務省，但其詳情甚守祕密，茲據確實消息，得悉麥唐納首相對於日美兩國欣然參加預備會議，至感愉快，並擬將明年之會議，提前於一月起舉行，已述及此種希望，聞松平大使則謂日本因準備上及議會上之關係，當認爲四月頃宜於開會，至於開會地點，因法國方面尚未回答，故於當時會見席上並未提及，麥唐納首相對於英美會議之內容，請由松平大使報告日本當局，並要求日本方面予以回答云。

△法亦準備參加會議△

國民新聞社二十日巴黎電　報載，法政府已接受英政府邀請參加明年海軍會議之預備會議，法陸長皮德禮將偕巴黎爾於七月八日赴倫敦。

電通社二十日東京電　關於明年軍備會議之開會時期與地點，據齋藤駐美松平駐英兩大使之報告，英國希望明年六月在倫敦開會，美國雖未指定地點，關於時期，則贊成英國之主張，日本前次對英回答，曾主張明年四五月，在巴黎開會，但若其他各國，一致主張倫敦，日本亦不堅決反對，巴黎開會之說，法國並不熱心，反希望在巴西開會，故日本亦難主張必在巴黎，惟對在第三國開會案，日本則表示贊成。

玻巴兩國可望停戰

玻巴準備接受哥祕調停 並主召集南美各國會議

哈瓦斯社十九日華盛頓電　玻利維亞政府頃通知哥倫比亞與祕魯兩國政府，謂兩國提議調停大廈谷爭端，玻國業在原則上接受，並主張召集南美洲大陸各國會議，以恢復和平爲目的云，按祕魯政府，係於本年三月二十六日開始進行調查工作，哥倫比亞後亦加入調停云。

法國請德波加入 波羅的海公約

俾使歐洲局部公約結成連環 庶幾各國始有平等安全保障

哈瓦斯社二十日巴黎電　據「小巴黎人報」載稱，法國政府，頃向德國及波蘭政府，分頭交涉，堅請兩國政府對於波羅的海沿岸三國最近談判之公約草案，加以同情的研究，此項公約草案係一種政治經濟公約，其性質類似小協商諸國公約，按歐洲局部公約，在西歐已訂有萊茵河安全公約，在南歐已訂有巴爾幹協商公約，倘再加以波羅的海諸國公約，則可使歐洲大陸各國，結成連環，如是則在共同安全制度之下，權利平等當有實現之可能，各國既均有平等之安全保障，則德國自可重返日內瓦，軍縮會議，亦有成功之望矣云云，「小巴黎人報」又謂，法國政府此種創議，似大可獲得英國政府誠信之贊助云。

哈瓦斯社二十日里加電　據立陶宛報紙載稱，波蘭前國務總理潑里斯多，頃已來立陶宛京城，按潑里斯多，爲波蘭軍政部長畢爾蘇次齊上將之親信人物，最近曾與畢氏共同參預立陶宛與波蘭之談判，立陶宛京城方面，一般人認爲潑里斯多來游，表面雖爲私人游歷性質，實則負有政治使命云，（按立陶宛前因其維爾那城，爲波蘭所佔，兩國積不相能，最近因蘇俄出任調解，兩國間曾經談判，以冀解決，並商訂波羅的海沿岸諸國互不侵犯公約，波蘭與立陶宛，已漸趨接近，潑里斯多所負使命，或即指此而言）。

軍縮三委員會 均在開會積極工作中

哈瓦斯社二十日日內瓦電　軍縮會議三種委員會，今日開會，（一）監察及公約實施保障委員會，以法國備忘錄所列之主張，爲討論之基礎，並將違反公約之情事，按其輕重，分爲數等。而各擬定相當之制裁，（二）軍器製造及販賣委員會中，美國代表團提出計劃，主張各國政府，對其境內製造之軍器軍火，自行負責，並主張設立一種常設委員會，凡外國定購軍火者，應將其定單，及出口執照，抄送該委員會備案，美國主張，殊值吾人注意，因美國從前常援助英，德，日，意，而反對法國之主張，今日所提之計劃，較之一九二五年日內瓦關於軍火販賣之公約，尤進一步，幾使法國完全滿意，英國方面亦有贊成之趨勢，（三）安全委員會討論能否訂立歐洲公約，以充實國聯盟約第十條，同時考慮能否根據羅卡洛條約，及巴爾幹公約，訂立區域互助公約，但此項公約，務求其能與一般軍縮公約之規定相適應，討論時，人人皆具誠意，實爲軍縮會議久已未見之情形云，（按第十條規定，國聯會員，有尊重並保持所有國聯會各會員領土之完整，及政治上獨立，以防禦外來侵犯之義務。）

陳繼承又 自請降級

請蔣實施章制 以杜浮濫之風

南京二十一日電　陳繼承爲依照陸軍章制，自請降級，頃致蔣委員長電云，南京委員長蔣鈞鑒，竊以職位官階，國家重典，名器所關，不容紊亂，自革命軍興以來，政府爲獎進人才起見，敍用較寬，未能悉遵章制，頃者鈞座爲國求治，對於陸軍官佐之任用，重建紀綱，樹立楷模，下風遙聽，無任欣忭，職久沐恩寵，職司一軍，自慚駑劣，無補大化，擬請准於此次實施任官時降敍一級，以杜浮濫，臨電主臣，職陳繼承叩。

滋養聖品　嬰兒老少咸宜

瑞士羊奶

模範羊奶場

仲家窪新二號

借電話五四八九

純黃蜡巢礎二百餘磅廉價出讓要者請至黃台路十二號吳公館接洽

錫明美容修飾院

回青島榮城路二十五號回

本院自上海來青專爲電氣燙髮修指甲水燙髮火酒燙髮電氣燙髮保用八個月永久不直彎不變樣初夏設立青島榮城路廿五號價值低廉優待華人電氣燙髮八元本院在上海開設數年頗受贊許電氣燙髮者無不歡迎

優待華人電氣燙髮八元

味清　品尚

金箭牌啤酒

嶗山汽水公司

電話四五二六號　浙江路二號

飲！

欲求消暑請飲

純精上海啤酒

君欲送禮經濟美觀

購沙利文糖果餅干

青島總經理利泰號

地址中山路德縣路轉角

電話四〇六八

青島市港務局佈告　第二六號

案查本局留置堆棧截至本年六月底止所存留置期滿之貨物計有藥品蓄電池等十九起共四十七件，屆期尚未據各該船行或貨主納費提取及辦理保留，應即依照本局拍賣過期留置貨物簡則第一條及第二條之規定由本局予以拍賣以維債權，茲定於七月二日下午三時在大港碼頭留置堆棧執行第三十八次拍賣，凡欲承購該項貨物者，務於是日下午三時以前逕赴該留置堆棧接洽可也，合行佈告週知，此佈

中華民國二十三年六月二十一日　代理局長袁方喬　副局長王錫昌

青島市港務局佈告第　號

查本局現行各項規則簡則條文內間有「臨時作業」字樣之規定，現因該項字樣與本局年度預算案內之事實頗有未符，應修改以免紛歧，業經本局擬改爲「夜間作業」字樣，繕具應行修改規則簡則條款呈奉市政府祕字第五〇八〇號指令核准，飭即布告施行在案，合行附錄本局各項規則簡則內「臨時作業」字樣改爲「夜間作業」字樣各條條文布告週知，此佈

局長袁方喬　代理副局長王錫昌

附錄本局各項規則簡則內「臨時作業」字樣改爲「夜間作業」字樣各條條文

青島市碼頭規則

第四條　凡欲於辦公時間外繫離或轉繫船舶或裝卸貨物及其他一切工作者應在內勤辦公時間內一小時以前請求夜間業務之許可除內勤辦公時間依照法令之規定辦理外其外勤辦公時間由港務局以局令定

第四十條　請求夜間作業經港務局許可者應預繳夜間作業手續費但已經許可而臨時請求取消者已繳夜間作業費概不發還

第九條　夜間作業手續費附費率表

青島市港務局限制小港輪船出航時刻簡則

第四條　凡輪船請求在本局海務科航事股小港事務室延長辦公時間外出港者應由該輪船或該代理店繳納夜間手續費每艘每小時銀兩元以示限止

青島市碼頭界內貨車裝卸簡則

第九條　凡在本局規之辦公時間外裝卸貨物者須由貨主請求夜間作業並繳納夜間作業手續費

青島市港務局碼頭臨時作業簡則

簡則名稱　青島市港務局碼頭夜間作業簡則

第一條　凡請求碼頭夜間作業者除依照碼頭規則外依本簡則辦理之

第二條　凡請求碼頭夜間作業者應依照碼頭規則第四條之規定在內勤辦公時間內一小時以前塡送輪船夜間出入港請求單及貨物夜間作業請求書請求核准

第三條　凡有左列名款情形之一者一概

夜間作業

第四條　凡請准夜間繫離力船舶逾外勤辦公時間至十分以上而請求取消時仍按碼頭規則夜間作業手續費之規定徵收之

中華民國二十三年六月二十日

青島私立禮賢中學校招生簡章

教育部立案

一，班次學額

甲，高中部　一，普通科一年級新生二十名　二，建築工程科一年級新生二十名（第一外國語爲德文）

乙，初中部　一年級新生一百二十名　二年級編級生三十名

五，報名日期　第一期自七月八日起至七月二十三日止　第二期自七月二十五日起至九月二日止

六，考試日期　第一期七月二十三日早八時起　第二期九月三日早八時起

七，報名及考試地點　青島上海路三號本校

（詳章函索即寄）

福壽皮膚藥膏

五月九日華北總經理正式發行　贈送毛巾二萬打凡購買本藥兩角一盒者贈送一條

專治　癬疥瘡毒　藥到病除　火泡止血　最有奇效

價目　大號每盒五角　小號每盒二角　全國各大藥房均有經售

總製造廠及發行所杭州福壽製藥公司

駐青華北總經理青島天津路十一號醫師張永濤

山東省總經理青島河南路進古商行藥品部

遺失聲明

啓者鄙人前在青島交通銀行儲蓄部開立島字第一五九號王赤銘抬頭活期儲蓄存摺壹扣現因不愼遺失除向銀行掛失外特此登報聲明作廢

王金銘啓

埃塔尼特管

請用最新式最合理化之

埃塔尼特管

用途　自來水管下水管瓦斯管電纜管灌漑導水管

埃塔尼特管係意大利埃塔尼特公司特許製造之管數年前即已在英美法德各國競相製造現以急速之發展普及全世界其所用之原料如洋灰等項均係不朽不變性者故有此名關於重量價格強度耐久力有種種優點無論上下水管瓦斯管電纜管熱力管無一不可利用此管從來鑄鐵管等之各種缺點均已掃除其能一躍而成爲製管界之霸者蓋非偶然現在東洋方面之日本亦開始製造其優秀之品質早經斯界關係之專家所承認並已喚起多大之需要將來一旦普及必爲斯界之一大革新可無疑也

埃塔尼特管之特徵

一、埃塔尼特管之原料爲洋灰與石棉，均係不變性之物質，故無論在空中或在地下均不受化學的變化其耐久力無限。

二、埃塔尼特管因以石棉爲石料，故可完全防止酸化所生之損壞，而無發生鐵瘤減少通水量之虞。

三、埃塔尼特管之內面極平滑，故通水率強，絕無沉澱物及水垢等。

四、埃塔尼特管因其爲不浸透性且不融合于其他有機物，故極衛生。

五、埃塔尼特管因不傳電，故埋用于地下，（水道管，瓦斯管，電纜管等）可絕無電蝕之虞。

六、埃塔尼特管因不傳熱，故埋設之深度，祇考量負担之重量即可。

七、埃塔尼特管埋設接續等迅速簡單而易于辦理。

八、埃塔尼特管之彈力性強，運搬時無破損之憂。

九、埃塔尼特管之量輕，故搬運等之費用省。

十、埃塔尼特管無論比鑄鐵管或他種管之價格爲最廉。

埃塔尼特管之接合法

螺絲接合　此接合法最便利之點，爲接合容易而迅速，且富于融通性，不因土地變化致管有移動而生妨礙。其各項用品如下

（一）接管或接套（Sleeper orocollar）此物非圓筒形乃中部擴大如鼓形，嵌于管端縱有移動亦無妨礙，在管之兩端按設切成斜面之法藍盤時，則用以强壓管外之橡皮圈使之牢固。

（二）橡皮圈（Gum Ring）爲切斷面圓形，其內徑之大小照管徑而定之。

（三）法藍盤（Flange）當用螺絲連結時，則以法藍盤將接套之兩端完全包括之。

簡單接合法　螺絲接合法之外復有此種接合法，其操作頗爲便利，兩管之端各嵌入切斷面圓形橡皮圈壹個，再以埃塔尼特接套加于其上而壓縮之，即可完全接合矣。岔管，異形管等，岔管，水閘等可用鑄鐵製者，內徑一〇〇公厘者（m/m）可用與埃塔尼特管同徑之物。若內徑在一二五公厘以上者，其管壁較厚，須按照比例而用口徑之大者。若管路屈曲時可將接合之數增加，則自能漸次彎曲。若有急角度之彎度，則可用普通之鑄鐵彎管。各種目錄可隨時呈閱

埃塔尼特管製造公司（ETERNIT PIPE CO）

山東省總經理　隆光公司　青島長山路三號　電話二五七五號

金鑰牌香烟

品精質美 與衆不同

吸金鑰牌香烟 有得頭獎五萬元或其他鉅獎之希望！！！

積存五十枝裝罐內所附掉換券二十張或十枝裝空殼一百只、可換國民政府航空公路建設獎券壹條。（獎券每號分作十條）

各處英商駐華英美烟公司均可掉換。（有限公司）

青島市內兌換處開列於下

福泰號（中山路）　恆豐永棧（雲南路）　祥順醬園（太平路）　泉茂永（易州路）　德誠號（四方）

福興東（東鎮）　同聚盛（遼寧路）　德豐祥（金鄉路）　同盛永（陵縣路）　永記（北平路）　裕康號（滄口）

膠濟鐵路改訂行車時刻並變更列車號數廣告

本路自七月一日起、改訂行車時刻、並變更車次號數、茲將簡表開列於左、

下行車

車次號數 新	車次號數 舊	開	時刻	到	時刻
一	一	青島開	二十一點四十分	濟南到	七點十五分
二十一	三	青島開	十一點三十分	濟南到	二十二點十二分
五十一	五	青島開	七點	濟南到	十八點
七十一	十一	青島開	十五點	濰縣到	二十點三十五分
七十三	十三	坊子開	六點二十分	濟南前	十三點三十五分

上行車

車次號數 新	車次號數 舊	開	時刻	到	時刻
二	二	濟南開	二十二點	青島到	七點三十五分
二十二	四	濟南開	十一點四十分	青島到	二十二點十五分
五十二	六	濟南開	七點	青島到	十八點
七十二	十二	濰縣開	七點	青島到	十二點四十分
七十四	十四	濟南開	十四點四十分	坊子到	二十一點十七分

千萬身家 萬人性命 葬送此穴

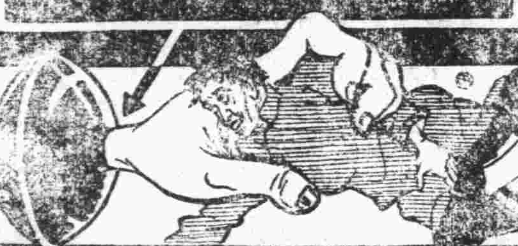

君要戒除鴉片快服
君要戒除紅丸快服
君要戒除嗎啡快服
君要強壯身體快服

[illegible]

威利檣絲

是百補聖品 是戒毒之王

詳細功效請看仿單

美國威廉合治化驗人偉大發明 中國總經理 上海華美洋行

美國威廉化學藥廠遵方監製 全國各埠各大藥房均有出售

大好暑期正宜戒烟 青島總經理金星大藥房

生殖百能機

是專治男女生殖器病之唯一良劑

（組成）是純用健壯青春獸類生殖線胚胎脈學丸等及養生質維他命又和以珍貴藥品用科學方法而製成

（主治）「男用」專治神經衰弱陽痿早洩夢遺滑精生殖無能快感缺乏腰痛腿酸虛百損諸具滋陰補腎固精益髓扶陽助氣有意想不到之奇效雖八旬老翁准能恢復青春之強盛能力「女用」專治經血不調子宮寒冷赤白帶下久不孕育有補血調經溫宮除帶之驚人特驗若男女並服雖多年不育准獲弄璋

（價目）每盒一元五角每三盒爲一料四元重劑效力尤速每盒三元每料八元

上海寧波路振華大藥廠有限公司啓 青島經理處金鄉路十二號太和春藥房

第六期航空公路建設獎券

準於六月廿九日在上海逸園當衆開獎

售券最後八天

獎額五萬零六百六十五號

獎金二百四十九萬九千九百一十元

幸勿錯過立致鉅富之機會

售券處——中國銀行 中央銀行 交通銀行 本埠各大商號公司凡掛有藍底白字標識者均有代售

0-6-10

端陽佳節禮品金氏白蘭地酒唯一

金氏白蘭地

法國佳釀 年份已陳

四季常飲 輔助精神

各洋酒食物罐及南貨鋪均售

青島總經理利泰號德縣路電話四〇八六

VERY OLD King's Brandy

請服山得爾彌地

法國山得爾彌地爲治療淋濁之聖藥成分精粹應用科學方法配製而成功効最著馳名最久無論對於急性亞急性及慢性淋濁均可保証治愈極速完全斷根但有須請認明者山得爾彌地每丸之上均印有(MIDY)爲記無此記者必係僞品

服法——初服每小時一九歷兩日夜不息以後五天每天服四九

注意——服藥期內宜節勞靜養忌進燥熱食物尤須戒絕房事

目下市上假冒日多魚目混珠誤人不淺敝行爲杜絕預防計自即日起所售之九紙包外均貼紅色(商標)標記以資鑑別賜顧諸君至請留意

華商新華行獨家經理 上海江西路三六七號

分經理 華英 華美 五洲 濟華堂 中英 集成 大藥房

全國各大藥房均有出售

中魯銀行儲蓄部

財政部註册實業部登記

本市唯一無二兼辦儲蓄之市產銀行

全體董事監察人暨總經理負無限責任

大陸銀行

兼服務社會之宗旨 與各界合作

總分支行：天津 上海 漢口 北平 南京 蘇州 濟南 青島 長沙 杭州 無錫 石家莊

辦理普通商業銀行業務

兼辦：儲蓄 貨棧 保管 國外匯兌 代理收付各種欵項

青島分行 河南路十六號 電話 五一六一七 五一六一八 五一六一九

青島 海軍工廠營業啟事

敝廠自開辦迄今歷有年所內部設備如冷風機瓦斯燒桿以及各種重要機器無不應有盡有但向皆承修軍艦工程對於各界少所貢獻殊深抱歉茲爲服務社會發展工業起見近復設置電桿機廠添聘專門技師承辦各種船舶橋樑機器鍋爐木器家俱及一切鋼鐵工程價格低廉工作迅速如蒙惠顧無任歡迎 廠址青島荷澤四路一號 電話 四一四七 四一六一

加播沏藥皂

皮膚病用

功能殺蟲止癢去腐生肌專治瘡毒癬疥等症誠家庭中必需之要品也各埠藥房均有出售

上海科發大藥房監製

各埠各大藥房均售

克力登染色布

英雄牌

晒曝洗滌永不退色 色美質良價格低廉

克力登染色布用以製校服制服工服及其他服裝無不美觀清潔經濟耐穿未用者請試之

經理處 青島 協蚨祥 濰縣路 合和棧 源隆號

英商卜內門洋碱有限公司 專售各種工業化學用品

無體力無精神無食慾

此種疲倦情形之男女數以萬計遠東各地隨處可見尤其是在那終年炎熱地帶如緬甸錫蘭暹羅南洋等處其故實因健康之源泉——血液——爲熱所灼爲勞所傷遂成淡薄假使這類人士亦猶任君梅學試服天下馳名補血健腦聖藥韋廉士醫生紅色補丸當亦豁然其精神病如消化不良神經衰弱血衰早老山嵐瘴癘各種痛瘋以及婦科各症均善治之各藥房均有出售或直向上海江西路四五一號韋廉士醫生藥局購備每瓶一元五角六瓶八元郵費不取

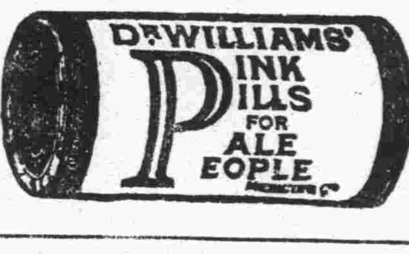

丕振消化强旺食慾增加全體壯健之迅速也

任君梅學原籍廣東台山現任仰光無直當埠亞林號椰子酒廊經理其來書云「鄙人身體不佳約歷三載無体力無精神無食慾又復夜盼不安三載生涯殊深痛苦更醫易藥效果毫無以爲此生已矣乃有友介紹韋廉士醫生紅色補丸祇服一瓶即覺滿意於是繼續服用竟然諸症悉退体强神足胃健眠酣不亦異乎因書此爲同病者告焉」

韋廉士醫生紅色補丸宜男宜女凡由血虧而起之疾

當手割傷 流血之際

君須立藥有物以資治療斷不願還要乞諸其隣或購諸商肆以致緩不濟急此所以人人均應置備如意膏一匣於家中凡割破燙傷跌損蟲咬立塗此清凉消毒藥膏其痛立止其愈甚速新膚生創口合一二日事耳 廣東汕頭永利創銀號顏君屏萱云「敝人常備如意膏爲家庭藥品用以治療創傷以及其他皮患均極靈驗眞外科聖藥也」如意膏清凉止痛消毒生肌統治疹瘰疥癬爛脚癩乾溼癬癩無名腫毒不特創傷已也 各藥房皆有出售或直向上海江西路四五一號韋廉士醫生藥局函購每瓶七角六瓶三元五角郵費不取

開胃消食 胃强靈

瘟疫始發生多於口胃腸欲作預防避免之術惟宜常服胃强靈方可無慮並能健胃增食諸君共鑒

總發行所青島惠東藥房

天津路二十四號 電話三九九四號

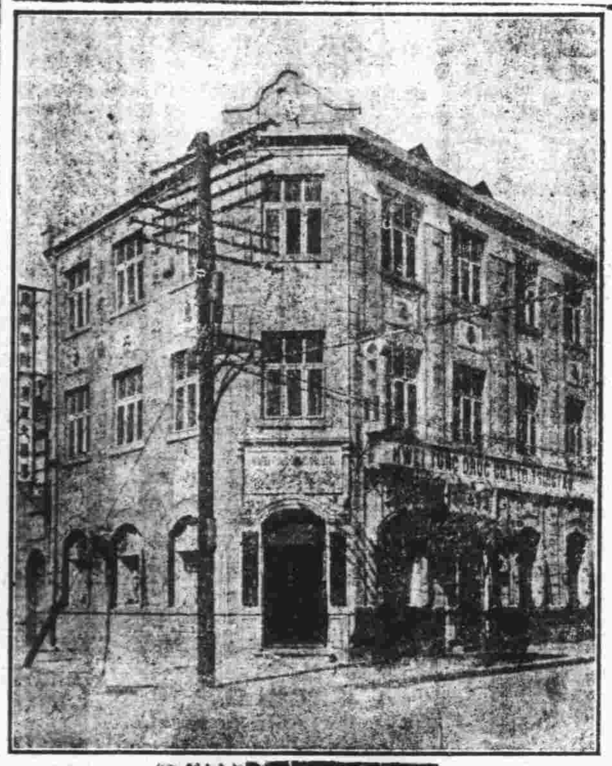

惠東醫院

治療科目 外科內科眼科皮膚科 花柳科產婦科小兒科耳鼻喉科

診治時間 門診隨到隨診 出診隨請隨到 出診五元 夜深加倍

院址天津路二十四號電話三九九四號

本市新聞

中學畢業會考第一日
高中學生與考者八十一人
初中參加學生三百六十一

全市男女中等學校畢業會考，自昨日（二十一）開始舉行，沈市長由濟返青下車後，略事休息，即前往考場，在場巡視一週，攝影後，始離會場，考試會場計分兩處，高中在朝城路小學，初中在民衆教育館禮堂，各生均按號入坐，秩序嚴肅，各監視委員輪流巡視，克盡厥職，高中原爲八十七名，有六人未參加，初中原爲三百六十三名，亦有二人未參加，凡參加會考者，午餐由教育局代備紙包食物，每人一包，本年會考情形，較去年爲佳，茲將試題分誌如次。

上……午

（高中國文）甲，作文題，六十分，生於憂患死於安樂說，乙，常識題，每題四分，一，史記的作者是誰左傳的作者是誰這二書的體裁有什麼不同。二，詩賦詞曲在什麼時代最盛試各舉幾個著名的作家，三，荀子，公孫龍子，淮南子，墨子，韓非子，在漢書藝文志裏面各列在那一家，四，明代的古文家最著的是誰清代的古文家最著的是誰，五，我國最古的修辭學書是什麼作者爲誰是什麼時代的人，六，試說明下列各句裏面附有記號的幾個字的詞性，（一）一鼓而牛飲者三千人，（二）夫差而忘越王之殺而父乎，（三）已所不欲勿施於人，（四）解衣衣我推食食我，七，春秋三傳那是古文那是今文，八，四子書的四子是誰，九，六書是（　）（　）（　）（　）（　）（　），十，六朝詩人最著名的是陶謝陶是（　）謝是（　），

（高中生物）（每題分數均相等），一，試述完全葉之構造，二，試述森林之利益，三，動物體的組織按其機能和構造可以分爲那幾類，四，試述內呼吸與外呼吸之區別，五，生物與無生物有何區別？六，什麼叫做細胞分化並舉例說明之，七，曼德爾對於遺傳研究有何貢獻？八，達爾文進化學說的主要點是什麼？

（初中理化）（每題分數均相等），一，雲，霧，露，霜，成因爲何？二，音由何而發生？何以有噪音與樂音之分？三，試述光之屈折定律，四，一電燈泡內金屬絲之抵抗爲二〇〇歐姆(Ohm) 其兩端之電壓爲一〇〇弗 (Uulf) 求通過其內之電流，五，何謂物理變化，何謂化學變化各舉例說明之，六，書出下列各化合物之名稱，甲，H_2S，乙，H_2SO_4，丙，Na_2CO_3，丁，NH_4NO_3，戊，Nacl，七，以方程式示出下列之反應，甲，鋅加稀鹽酸，乙，鈉與水遇，八，食物的要素是些什麼？

下……午

（初中黨義）（每題分數均相等），一，開會討論某事時，主席如欲發表其意見，應行若何手續，始能發言，二，中國受列強那幾種力量的壓迫，以那種力量爲最危險可怕，三，恢復民族地位，用什麼方法，四，試說明政權與治權之區別，五，階級鬥爭，何以不適用於中國，六，三民主義爲什麼即是平等主義，七，孫中山先生的實業計劃，分那幾部份，八，實業計劃中所要建築的鐵路，分那幾個系統，

（高中地理）（每題分數均相等），一，我國山脈主幹多爲東西走向試列舉之，二，我國農產南部多產米北部多產麥於其環境有無關係，三，上海在自然地理上有無不如青島之處，四，英法俄三國人各屬何族，五，澳非二洲自然地理之同點，六，我國西北牧業發達是否受自然之影響，七，試將世界之四大棉花產地及兩大煤油產地列舉之，八，何謂國際河試就歐洲舉例說明之，

（初中國文）甲，作文題，六十分，一，有志者事竟成說，乙，常識題，每題四分　一，左丘明有什麼著作，二，倡新文學運動的是誰，三，桃花源記的作者是什麼，四，儒林外史是一部什麼性質的小說，五，離騷的作者是誰這位作者是什麼時代的人死在什麼地方，六，最後一課是描寫什麼，七，孟子言性和荀子有什麼不同，八，桐城派緣何得名他的首領是那幾位，九，孟子有幾篇，十，建安七子是那七人，

社會局定期 調解屠獸業勞資爭執
廿五日召集兩方代表談話

西嶺屠獸業工人百餘名，日前以待遇稍薄，要求資方增加工資，未得資方允諾，勞方遂推代表呈報社會局，備述工人苦況，社會局據呈後，乃定於本月二十五日下午二時，在該局大禮堂，召集雙方代表，由該局勞資爭議調解委員會，出爲調解，以期早日解決爭執云。（閒捷）

營業虧本潛逃 保人尋獲
扭赴警所涉訟

平度人孫永昌，在邱縣路開天順福油簍舖，於一月前包做濟南路同合永號魚簍八百個，定價洋貳百零捌元，尚未將簍做訖，即先行支足貨欵，由河北路商人韓華普担保，不料孫永昌以營業虧本，未將魚簍做完，即行潛逃，韓華普當即報告警所，並四出查訪，于昨日（二十一）下午四時，在易州路遇見孫永昌，當即扭獲同赴公安一分局第一派出所涉訟云。

沈市長昨晨由濟歸來
葛委員長同車返青

沈市長前應濟南齊魯大學之聘，於十八日晚赴濟參加該校本屆畢業典禮，任務完畢後，爲參加國立山東大學二十三日舉行之畢業典禮，及本市中學畢業會考，即於昨（二十）晨七時半與葛委員長　彭士彬等，乘膠路二次車返青，各機關事前得訊，當時到站歡迎者，有市府胡秘書長，楊參事，周參事，儲局長，雷局長，王局長，海軍辦事處李處長，及新聞記者多人，同乘沈葛等下車與歡迎者寒暄畢，即出站乘汽車各返私邸休息，據葛氏在站語記者，此次隨韓主席南下，晉謁中樞要人，結果極爲圓滿，遍覽東贛漢豫各地各種建設教育設施，均呈蓬勃之象，南昌在蔣委員長監督指示興革之下，各種事業，尤有秩序有組織，社會日趨合理化，實新生活運動之效力，舊道德之維繫國家前途，頓顯光明，惟覺各地經濟恐慌，商業凋敝，是爲國計民生之隱憂也。（正聞）

膠路理事長 王正廷行將來青
其子已赴濟南候迎

膠路理事長王正廷，因每年照例舉行之膠路理事會期將屆，特擬先期來青，以免臨時倉促，聞已於前日由京起程北來，沿途如無躭擱，今明日即可抵濟，王氏長子在膠路服務，接電後，特於前日晚乘膠路一次車赴濟候迎云。（民言）

公安一分局 昨日下午開局務會議

公安第一分局長蕭榮卿，於昨日（二十一）下午三時，召集局內職員及各分所巡官，到局開局務會議，討論事項爲取締沿路乞丐及攤商，與整理雜院並對於來青避暑之外籍僑民，加意保護，至四時半始行散會云。

公安四分局長 視察雜院
指導住戶 注重清潔

公安第四分局長淩漢，以管界之內雜院林立，清潔衛生，至關重要，特於（二十日）上午九時，會同市區第三聯合辦事處張主任，帶職員巡官數人，到各雜院視察，指導各住戶注重清潔云。

正入雲霧仙境 警察駕臨
帶去訊辦

前日下午十時許，公安第二分局第三分駐所佟巡官，採悉營界錦州路門牌九十一號住戶邵明山，有吸食鴉片之癖，當即帶長警前往調查，見邵明山及其妻王氏，與韓王氏等正在噴雲吐霧當將人犯及烟泡烟具等件一併帶所訊辦云

繁榮促進會今日 開全委會

繁榮促進會，爲討論重要事務，特定今日（二十二）下午五時在熱河路六十一號該會會所，開全體委員大會，以便討論一切，昨已分函各委員準時出席云。（青島）

漏稅運烟紙 被警查獲

公安第五分局第九派出所巡邏之際，見有黃某用舢板運載捲烟紙二十餘包，未經海關上稅，當即帶所轉送分局核辦云。

學校消息
李中將添女師班 市中將添職業科

教育界消息，李村中學擬自二十三年度，添設女子師範班，市立中學初中部，擬添設職業科，均已呈請教育局核示，一俟批准，即行招生云。（閻丁）

社會局開導 工業改良
各廠設研究所

社會局以本市各業工廠，因少改良研究工作，故進步遲緩，而製品落後，擬開導各業，於廠內附設研究所，延聘專家從事改進，並由政府擬定獎勵規則，量其成績，分別給與研究費補助費，獎勵金，褒獎狀等，以資鼓勵云。（膠澳）

副日領五百木 昨日返青 乘日光丸來

駐青日本領事館副領事五百木日前因公返國，據碼頭消息，查副領事已於昨日（二十一）上午十一時，乘日光丸由日本返青，在二號碼頭下船後，即赴領館休息云。

海軍辦事處派飛機 飛黃河口偵查匪蹤
鎮海同安兩艦已將河口包圍
—李處長昨對記者所談—

關於順天輪被匪刼之消息，已迭誌本報，記者復於昨日（二十一）下午往訪海軍駐青辦事處李處長，刺探同安等艦剿匪情形，據李氏談，頃接威海衛司令部電稱，被綁之英人四名，已經釋放，回至英艦，日人一名，已回日艦轉赴天津，華人皆未釋回，匪船係在利津縣境黃河口附近，因該處水淺，軍艦不能靠近，但陸地軍隊，亦無法進剿，現鎮海同安兩艦，已將該處包圍封鎖，與魯省陸軍，協同搜剿，明日（二十二）將派飛機飛往偵查匪蹤云云。

商品局借妥 檢驗會議代表之住所
山東大學及兩湖會館

本年全國商品檢驗技術會議，已定七月十日在本市商品檢驗局舉行，該局連日籌備一切，極爲忙碌，刻聞該局已決定借用山東大學及兩湖會館爲各地代表下榻之所，聞屆時實部將派要員參加云。（青島）

青年會夏令營 延期開幕
自七月四日起

本市青年會舉辦之少年夏令營，一切事宜，已籌備就緒，惟因原定開幕日期，正值各校考試，故現經多方要求延期開幕，該會爲便利本市各校學生參加起見，特改於七月四日起，至七月十七日止，爲營會期間，所有費用計膳費七元，宿雜費等五元，欲參加者速往青年會報名。

日艦天龍 昨午來本港

常泊本港之日艦天龍，開往旅順現已多日，該艦於昨（二十一）早前十一時返回本港，進口後，在後海下碇云，（捷聞）

沈市長視察 海軍船塢
昨日下午前往

後海荷澤路海軍船塢，興工建築，將及二載，最初原爲沈市長任海軍司令時所經手籌劃，刻下行將竣工，沈氏特於昨日（廿一）下午三時，偕教育局長雷法章，工務局長邢契莘，社會局長儲鎮，乘視察雜院之便，並至荷澤路視察海軍船塢工程云。

國術館遊藝會 節目可觀
名票各演傑作

國術館爲籌募建築館址基金，特舉辦遊藝會兩天，（二十三至二十四）地點在大舞台，此次該館之遊藝會，與往次不同，內容節目極爲精彩，舊劇除本市各名票均參加演唱外，並有陶若女士亦參加演唱，拿手傑作，更有本市國術男女名手均參加表演，其盛況當可預卜。（青島）

好新聞！！！
雷門諾伐羅 珍妮麥唐納 二大明星合演
仙侶情歌
春花般美眷 春水般柔情 春鶯般歌聲 春燕般儷影
（注意：映期地點）

小評
盜匪爲何不能剿滅

最近美籍醫士盈亨利在北平西山被匪擊斃，太古洋行順天號輪又在海面被盜搶刼，這兩個消息，各地報紙皆紛紛登載，其實這幾年來，內地人民與盈亨利順天輪同一命運者，大有人在，不過無名的平民，雖遭匪害，驚不動要人們的注意，不象動着外人那樣的驚慌起來。

現在政府治匪的辦法，大約不外剿撫二字，就剿匪而言，陸海軍力非不能制匪，而匪竟日多一日，就撫匪而言，招撫之後，擾民更甚，與不招撫同一爲害，這兩樣的辦法，總不是肅清盜匪的善策

最好的辦法是坐大官居高位的先生們，先愛民不愛財，時時爲民着想，使民脂民膏不至枯竭，那末，百姓們得安居樂業，誰肯拚命作盜匪生活。即有一二甘趨下流之徒，亦不能容於鄉里之間，較比有形的剿擊或能見效也。

老圃生活
披星戴月終年辛苦 僅能維持衣食住
◆種菜園的憑着氣運◆ ◆園地租主坐得一分◆
鄉村旅行之二

假使你在一個長起四五點鐘的時候，站在台東鎮的北旁通鄉區的要道上，便會看見那些賣菜的人們，一個跟一個，一個追一個，呼呼的喘着粗氣，指頂大的汗珠，從臉上滾肩上，從肩上流到胸前和胸後，又從胸前和胸後，湧泉般的向腰際流下去了，一担王瓜，一担韮菜，一担地蛋，一担小白菜，一担……。一担一担的挑在這些流汗的賣菜人們的担下，向市內進發了；我相信人們，見有這等情形之後，多數的人一定會說：「賣菜的好苦啊！」可是他們還艱苦，僅是在勞動工作下顯示出來的一種現象；他們多數人的害，有誰知道呢？記者曾到鄉間的菜園裏去訪問他們，據他們說，種菜園所用的地，完全是租得地主的，平常的地，每分（一三百六十步的畝）每年租金六元，稍上一點的地，租金每年七八元或十元，上下不等；要種一個菜園，至少須兩人經營，平均每分地可種菜十畦，春夏秋冬四季，分種芹菜，半黃，花心菜，韮菜，菠菜，小白菜，茼蒿，大頭菜，小蘿蔔，大葱，王瓜，豆角，扁豆，雲豆，大蘿蔔，西瓜，小瓜，南瓜，東瓜，茲瓜，……等等的菜，披星戴月的經營一年，假使順順當當，遇不上天災，這算是走運，要算三分地的菜園，到結算的時候，除去地租和其他的住房吃飯費用外，僅僅餘下七八十元錢，每人分得三十元上下，再作一點衣服，也就沒有錢了，要是遇了虫災，那末，除賠上工夫以外，還要賠錢，是要坐得一份的園地地主不管我們如何的辛勞，僅能維持了衣食住

聽聽種菜園的人說說種菜，是如此的苦，他們終年的辛勞，僅能維持了衣食住的日常生活可是那些有錢階級的太太或是他的老媽子廚役到一個菜市場去買菜的時候，總是和那些窮賣菜的爭了又爭，奪了又奪，處處要找些小便宜

愛清產科醫院啓事

本院自民國二十年開幕以來辱承各界友好不棄枉激接生治疾僥倖獲效顧者逾多前以借用電話諸多不便茲特裝設專用電話以利友好藉期迅速諸維　公鑒
愛清產科醫院啓
院址雲南路卅八號
電話五四六一號

吉房出售

茲有青東路新二十四號樓房一座大小十餘間電燈自來水澡盆便息冷熱水管及水櫃等設備俱全因本業主供職他鄉擬將該房及全部空地五百七十餘方步廉價出讓該房現空七間先行出租如有合意者或買或租即請到東方村飯莊孟緝卿處電話五〇四一接洽並有匯泉特別建築區公地廉價出讓有要者亦請前來本號接洽　業主啓

實業部登記 建築師張景文啓事

本建築師承工務局註册承辦繪製大小樓房上下水道各等圖樣及監工估價等事並代理買賣房產如有以上事項見委者請惠臨湖南路三十二號魁記工務所接洽可也繪費公道定期不誤
電話四八零四號
青島登記工務所
建築師張景文啓

青島中久醫院產科及電療科特別廣告

◆產費◆ 一，月入不滿二十元者收費五元，二，月入不滿五十元者收費十元，三，月入超過五十元者仍照舊章辦理

◆電療◆ 本院新由英德購到最新式透熱機，感電機電浴盆，電熱箱，太陽燈，熱光燈

◆專治◆ 筋骨麻木，半身不遂，筋骨疼痛，跌打損傷，口斜眼歪，神經痛，運動障礙，淋症及淋性關節炎，睾丸炎，輸卵管炎，各種皮膚病等，無不奏効如神

中久醫院啓
地址江蘇路新十二號
電話三八九四

◁教授跳舞學校▷

DANCING STUDIO MISS L.SARNO FOX-T
WAL'Z BLUES. TANGO, RUMBA
166 Chung Shan Road.

本校專授男女跳舞欲學（狐步舞華爾滋舞探戈舞却爾斯登舞及單步舞雙人舞）一均用最新法教授并有西洋女士擅長鋼琴如有願學者請至中山路一六六號接洽 羅女士由湖南路四十五號遷至中山路一六六號

寶羅洋行

夏季需用衣料

請各界士女駕臨中山路本行參觀貨物豔色之新穎價目格外之低廉絕對使君滿意今爲優待顧主起見仍然按照九折出售並且夏季應時之各種蔴紗花樣新穎無不應有盡有　君顧購買屆駕光臨敝行尤所歡迎

比國政府五厘有獎債券

英商聯合投資有限公司出售比國政府五厘有獎債券今委派青島茲美洋行爲山東總經理由麥克勞夫先生全權管理凡認購此債券者可用分期付款法分十六期付款第一期付大洋拾元其餘十五期每期按月繳付大洋陸元該債券於每月二十五號在比國首都白路賽耳開獎有得五百萬法郎至二十五萬法郎之希望自第一期購券之日起即有得全份獎金之希望並有得全份債券五厘利息之權利繼續繳足十六期即可取得正式債券一張以後不必再繳而仍有得獎之權利且有常年五厘利息之發給該項債券在比京交易所頗有信譽購戶且可隨時照市價出讓每月得獎號碼比政府用電報通知來青於每月二九號前後在本市報紙登載詳細章程函索即寄特此公告

英商聯合投資有限公司山東總經理處青島中山路十二號二樓茲美洋行
分經理處中山路天津路口景昌洋服號

高等住宅出讓

現有顧客委託本公司代售萊陽路高等住宅一所茲分述其優點於後　一，適中位置距離匯泉及市內皆甚接近　二，大門接近馬路汽車可駛進宅內　三，有寬廣美麗之花園草地花木皆經園藝名家佈置不同凡俗　四，屋內冷熱水管俱全上下均有浴室　五，室內一切窗飾電鈴皆全且均爲高等摩登式樣之品　六，面積寬大計約四百方步室內房間亦極爲高大廣闊　七，定值極爲公道　以上各點均可供選購諸君面臨參考如蒙惠詢請撥電話五五三三敝公司謹當派員面洽一切

興業地產公司啓

國貨大美烟出品各種雪茄因選擇與製造非常嚴格故愛吸大美烟公司出品各種雪茄諸君均有下列之贊譽

質料十足高尚
氣味芬芳馥郁
功用化痰避疫
裝璜美麗奪目
價格比衆便宜

永康號
代理店中山路五十三號

各地新聞

駐京日副領藏本 藏本離滬返國
夫人子女同行至東京候訊 日使館加派橫川隨輪監護

（上海航信）日本駐京副領事藏本英明，於十六日由京來滬暫入福民醫院療養，已於昨晨偕夫人及子女等乘上海丸離滬返國，茲分誌各情如次，

派員監護 藏本自來滬入醫院療養後，其神經已恢復原狀，日使館為防其再度自殺，除仍由前此由京偕同來滬之京領館警察署員手塚監視外，並加派使館書記橫川監偕行護，

離埠情形 該輪於九時正自匯山碼頭啓椗，藏本於七時正，即由福民醫院備救護車送登該輪，其夫人峯子及一子二女，至七時三十分始趕到登輪，均由日使館特派便衣警多名，臨時戒備以防意外。

日署意見 藏本此行，計程明日可抵神戶，然後換車逕赴東京，向外務省報到，聽候審問，據日使館發言人稱，藏本此次回國，外間紛傳將受若何嚴重處分，殊非事實，蓋藏氏神經作用，現雖恢復常態，但其前次出走之舉，實係一時神經失常，凡患神經病者，雖觸國法律，縱不幸殺人致死，亦無處以死罪之例，則藏本即屬有罪，亦當可寬恕也，惟其外交生活，殆從此休矣云云

興隆金鑛全被攫奪
倒流水礦開工 某方派員監視

（興隆通信）本縣倒流水金鑛由偽國發給執照，許可商人趙冠北開採後，趙即來縣積極召工，並收拾整理內部之一切機件用品，現已竣事並招得工人千餘名，每日每人工資五六角不等，及職員數十人，乃於日昨正式開工開採，因手續繁重，兼之又係初開，故每日所出有限，但仍須呈請日軍部化驗，並照繳礦稅，故仍入不敷出，某方並派有軍士數人到場，名為保護，實則監視出產，致其他小礦，有尚未發給執照者，有已動工開採者，有由某方自行開採，正在丈量中說，總之興隆金礦，已完全被人奪去，即由華人開採，亦須得偽方之許可證，

白喉 灤縣各區猖獗

（灤縣通訊）縣屬第五區胡各莊附近各村，突發現白喉症，患者始頸痛，繼而嗓上生長疱一個，或二個，如不延醫診治，斯即有生命之危。計日來天井莊死四五人，趙家莊死五六人，獨莫城死八九人，該村某家有一日死二人者，其烈可見，聞此三莊得此疾病者皆在二十人以上。

滬市商會呈財部 請取締萬國儲蓄會 以蘇民困而救農村

（上海航信）市商會昨呈財政部云，呈為呈請事，竊屬會於六月十七日，開第五屆會員大會，據糖果餅乾罐頭業公會代表張一塵提議，呈請取締萬國儲蓄會，以保障國民經濟案，內開，查萬國儲蓄會。以開獎之誘引，吸收華人財產，數達六七千萬元，實為經濟侵略之極大工具，而此中被吸收之財產，大部因於各業從業員血汗所積，際此財政會議議決取締之時，應呈請財政部迅予執行取締，以保障國民經濟，茲具辦法於後，當否應請公決：一、由儲戶嚴密監視其財產，公布各項賬據，未到期儲戶，囑令移存華商銀行，二、如有再向萬國儲蓄會開立名戶，予以名譽上之制裁等語，當交大會討論，認為此項有獎儲蓄之弊害，馬委員寅初於全國財政會議中言之已詳，上年並銀行，有仿辦者，財政部限令停止續收新會員。是該項儲蓄，在國家已認為有礙國民經濟，限制其繼續推行，萬國儲蓄會，雖為外人主持，但須知治外法權之定義，祗可為法國儲戶，不受所在國法律之干涉，若儲戶悉為中國人民，則是項儲蓄能否繼續進展，應視吾國法令以為辦理標準，該外人之國法，其效力斷不能濫及於吾國儲戶，此為治外法權應有之界限，故有獎儲蓄，縱為該國法律所容許，其在華營業範圍，亦祗能收攬非中國籍之儲戶為限，進一步言，外國人在華營業，條約並無明文，但有關涉國民重大權利事件，例如鹽專賣之運商，以及會計師律師等，受我國特別法之人在華，不能與國人享同等權利，外人亦安之若素，何況有獎儲蓄之業務，國人且有限制，外商豈能例外，請決應呈請財政部從速實行取締在案，理合錄案呈請鈞部鑒核，俯准施行。

高密二寧陽 公安分局長對調

（濟南通訊）民政廳以高密縣夏莊公安分局長何恩九及寗陽縣南驛公安分局長陳朝佑，人地不宜，特予互調，今日（二十日）已由廳訓令各該縣知照云

暫定萊陽縣編修縣志體例

卷首　序文（附舊序文）　纂修姓氏（附舊纂修姓氏）　例言　目錄

卷一　輿地志

第一章　疆域

- 圖考（新志圖萊海劃界圖新畫鄉鎮圖縣治圖並附圖說）
- 名稱（取名及更名意義）
- 沿革（歷代沿革約略）
- 位置（以舊都北京經緯為準）
- 疆界（現時之疆界）
- 幅員（現時之面積）
- 氣候（現時之氣候）
- 地勢（現時之地勢）
- 地質（以現時考查所得者為準）
- 山脈（以本縣境內者為限）
- 水流（以本縣境內者為限）
- 海岸（以本縣境者為限）
- 形勢（言現時環境形勢）
- 名勝（不限今古須確有勝跡可紀者）
- 區劃（現時之新區劃）
- 鄉鎮（現時之鄉鎮）
- 村莊（現時之村莊）
- 市集（現時之市集）

青市商情

民國二十三年六月廿一日

現紗

三二松鹿	二五八，〇〇〇
三二銀月	二五六，〇〇〇
三二寶船	二五五，〇〇〇
三二花蝶	二五五，〇〇〇
二三寶來	二四五，〇〇〇
二〇五子	無市
二〇銀月	一九七，五〇〇
二〇宮女	一九七，〇〇〇
二〇五星	一九七．五〇〇
二〇寶船	一九七，〇〇〇
二〇寶來	一九二，〇〇〇
一六五子	一八六，〇〇〇
一六銀月	一八四，〇〇〇
一六金貨	一八四，〇〇〇
一六五星	一八四、〇〇〇
一六寶船	一八一，〇〇〇
一六寶來	一八〇，〇〇〇

割線

42二股五子	二八六．
42二股花蝶	二八二．
42二股銀月	二八二，
42二股立馬	二八三．
42二股水月	二八二．
42三股五子	三〇四．
一〇金城	一六〇，
32二股五子	二八〇．
32三股五子	三〇〇．
32三股寶船	二九五，
20二股五子	二四〇．
20二股寶船	二三四，
20三股五子	二四〇，
20三股寶船	四三六、

行情

上海票	九九八五
山東票	九九八〇
大連票	一〇一七

天津票	九九六〇
烟台票	九九四〇
威海票	九九二〇
龍口票	九九二〇
香港票	一〇七五
中國漢口票	七六〇
交通漢口票	九八〇〇
通用漢口票	九九〇〇
北平票	九九四〇
立人洋	一〇四〇
雜洋	九八八〇
二〇小洋	七〇〇
澳金票	一一六
安南票	一九四
廈門票	九八八
福建票	九八八
美金票	二九五
美金鎊	四八八
美銀洋	二八五
英金票	一五一
英金鎊	二三八
先令銀	七二五
日金鎊	二四四
菲律濱票	一四七
菲律濱洋	一二五
坎拿大	二九四
新加坡	一七六
六比票	一一五
六比銀	一〇一
俄金鎊	二四九
金馬克	九七五
德金鎊	二二六
荷蘭票	二〇三
法郎票	一九八
法金鎊	一八七
金單位	二〇四七
正掛	一〇九〇〇
金牌	一一一〇〇

遺失契約聲明

啓者本人住市外張村區孫家下莊務農為業，因身老年邁，當寫身孫周偉之名下在財政局更改地契于二十二年房契一張，本年四月二十七日與孫及孫媳不睦致興訟端，經局長等多人出為調解，給周偉地二畝、房屋一處及至找房契地契俱無，周偉房屋地外其餘房地盡歸身夫婦並次媳張氏為業于周偉無涉，此呈請財政局另改孫洪烈名下補發，嗣後該項契約無論落于何人之手概作廢紙特此聲明 孫洪烈謹啓

市立禹城路婦女職業補習學校招生

校址 禹城路培英小學
班次 一班
入學資格 凡十五歲以上五十歲以下之婦女均可入學
人數 四十人
學費 一概不收
課目 國語，算術，家事，縫紉，編物，造花，（包括習字，作文，寫信）刺繡，
修業期間 六個月
上課時間 除星期外每日晚七時至九時
書籍及實習 物品完全由學校供給，書籍由學生自備（約一元餘）實習物
報名地址 本校及中山路山東大戲院隔壁金星藥房
開學日期 六月十八號

任房出租

湖北路西頭十七號 樓房花園車房俱全 由十八號吳宅領看

吉房出售

茲有坐落本市中山路北首路東（李村路轉角）門牌七十三號私有地門市房一所，地處衝要交通便利今因原主無力經營亟擬出售有願購者請惠臨敝號接洽為荷此啓 中山路源生泰謹啓

遺失聲明

啓者敝號茲因一時不愼將「裕盛德」三字橢形圖章遺失其文曰裕盛德嗣後該圖章無論落於何人之手概作無效特此登報聲明作廢 裕盛德啓

青島私立市立文德女子中學校招生

年級—初中一年級新生及各級插班生
報名日期—即日起至考試前一日止
考期—七月十九兩日
地點—濟陽路四號本校　簡章函索即寄

吉房招租

本市冠縣路與朝陽路角全部樓房一處內部並有寬大跳舞廳設備完美光線充足以及男女廁所廚房等一切俱全出租有願租者請至朝陽路二十八號前院接洽 薛寓啓

敝公司承辦天津（興華公司）全山東總經理經售各種藥品如橡皮膏石炭酸肥皂消毒藥皂等等暨化粧品如能維雅孩兒粉孩兒香皂甘菊花皂美容霜潔牙藥水潑佩科牙膏種類甚夥不勝枚舉如經惠顧無任歡迎 取引所內十二號

山東總經理方濟公司

電話四七七二號

請各界注意

利泰號

本號新由美國運來桔子檸檬批發另售價目特別公道如蒙惠顧無任歡迎 中山路德縣路轉角 電話四〇八六號

羊奶出售

本飯店出售優良羊奶各界有欲訂飲者請以電話通知 青島觀海一路二十三號 德國飯店 電話三九五七

接骨專門

谷洋三郎。以幾十年的經驗，也有的學問和經驗就在青島說是肌骨青。打損世界的，二十年來，推拿跌打損傷，不是家傳，折在郎。這肌傷，各國人都聽中，像這樣的治療。信損了吹，希望青不，島請吧。只有一如的接骨。言，是不的人。請您試一試，跌打。館之德，廢打各的。聽。當心址館平殘。 谷洋三郎 館址平原路三號。電話三二八三號

中醫 劉稚樵

寓金口一路十號

膠濟鐵路管理局招標承辦材料廣告

本局現奉鐵道部批准購左列材料至本局材料處採辦課領取標單及投標程序到具標函於本局左列所規定開標日期上午十時以前即將標函於限定時間內按照標單所印細章寄送本局過期概作無效特此廣告 標字第二三六號 材料名稱 蓄電池 開標日期八月九日

律師 宋士斌 曲暄田 聯合啓事

本律師合組事務所，專辦民刑訴訟及非訟事件，辦事敏捷，當事人如係赤貧，並得酌免公費，事務所平原路五號 電話五四七七

百代新貢獻

為百代公司獨家收音 各唱機公司均有此項新鋼針唱片備聽

34549ab 34550ab	王泊生	打金磚 子胥逃國	頭二段 頭二段
34551ab 34552ab	胡蝶	姊妹花 擊鼓傳花	頭二段 送別
34553ab	陳玉梅	秋江曲	花影扶疏
34554ab	黎明暉	賣花詞（新機重灌）	頭二段
34555ab 34556ab	李麗蓮	亂世春秋 母親	多風暴雨 頭二段
34557ab	王人美	快馬中慢	農村之歌
34558ab	夏佩珍	鄉下大姑娘	香草美人
34559ab	胡珊	走出攝影場	一個女明星
34560ab	龔秋霞	我愛我的小學校	兵與木兵鉛
34488ab	閔翠英	彩雲追月	雙飛蝶
34562ab	江曼莉	羅宮綺夢	頭二段
34564ab 34565ab	白虹	跳舞救國 祝您晚安	頭二段 頭二段
34563ab	聶耳	碼頭工人	打磚歌
34566ab	徐粲鶯	春到人間	薔薇花底
34567ab	張仙琳	我的愛人就是你	皮鞋曲
34568ab	范里香	彌陀佛	青春
34569ab	錢鍾秀	凌波仙子	花好月圓
34570ab	黃昏	追求	你記忘能不我
44571ab	衛仲樂	陽春曲（琵琶獨奏）	醉漁唱晚（七絃琴獨奏）
34561ab 34561ab	滬江國樂社	吟夜子	頭二段 三四段

本公司並有新出廣州新鋼針唱片多種以上各片本埠外埠各大唱機唱片行

皆可購取

唱片總目錄另印有書本函索即寄

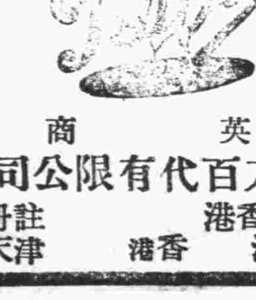

英商 東方百代有限公司

註冊 香港 上海 香港 天津

明星大戲院

今日公映

世界聞名的歌劇大王

勞理伏爾畢

初上銀幕名貴驚人傑作

浪漫歌唱熱情鉅片

包含詩意的一幅畫！

羅京

背景攝自羅馬，威尼斯，奈不爾等諸名勝區域，彌足珍視

管樂

充滿春意的一首歌！

描寫藝術的高超，以及發揮人們對於藝術的追求心裏。實為不可多得之作。

愛好音樂與美術者不可不看！！！

山東大戲院

時間 自下午二時起晝夜循環映演

價目 樓下四角 樓上五角 七角

今天開映

強華影片公司最新出品

鐘聲響了

劇情

假着兄弟的戀人談情說愛
踏着兄弟的血跡前進殺敵
抱着奮鬥的精神應付環境
秉着人生的眞義尋求光明
一分鐘有一段凄愴的事跡
一節段有一度旖旎的風光

導演 文逸民
編劇 曹松雪
主演 姚漪 范雪朋 李雲

劇旨

最初寫的只是男女戀愛
旋即移轉到兄弟的友愛
再擴大到對國家的至愛
這纔是最高潮的愛愛愛
這纔是人生愛的眞精神

注意

這確是一部值得看的好影片
本院願以信譽担保請
諸君以最高的眼光來欣賞這部
情節 表情 光線 外景
曲折 細膩 清晰 幽美
足以媲美三大公司的頭等片
是小公司登峯造極的超等片

一個有趣問題

何以亞士北羅藥片為各地婦女之膩友

立止經期疼痛

▲未婚女士 對於情人。十分甜密。然使月經來時。頭痛腹痛。最感不安。雖有情人。亦無法使之安適。惟「亞士北羅」藥片。便服之頭痛立止。腹痛不作。即安適如初。

▲女子已婚 須撫育兒女。照料丈夫。在此兩重責任之下。惟有信賴「亞士北羅」藥片。丈夫出外辦事。易致傷風感冒。工作過勞。易致腦弱頭痛。子女易生傷風，感冒，發熱，牙痛，腹痛。如家中常備有「亞士北羅」藥片。隨時給予丈夫及子女服之。便可立即治愈各種病症。

亞士北羅無害心臟

ASPRO REG. TRADE MARK

英國亞士北羅藥片

製於英屬澳大利亞

●五分鐘內立止各種痛症

「亞士北羅」藥片。乃女界之膩友。蓋其功能止婦女經期內頭痛腹痛，及各種痛症。五分鐘內立奏奇效。其法先服兩片。臨睡再服兩片。保可使經期內毫無痛苦。

●傷風感冒失眠一服即愈

藥性純淨。服之安全。寄語諸姑姊妹。常備「亞士北羅」藥片。則一切痛症可以永免之苦。

試服樣盒每盒五片中盒十片大盒二十七片

亞士北羅藥片之十五大功用

亞士北羅藥片之十五大功用
（一）能在五分至十分鐘內治愈頭痛
（二）能使失眠之人安靜熟睡
（三）能一夜治愈風濕骨痛
（四）能解除神經炎及腦神經痛之煩擾
（五）能治牙痛驅除牙患
（六）如法服之能於廿四小時內制止傷風及流行性感冒
（七）效用神速無損心臟
（八）能解除腹部隱刺痛
（九）能減退熱症之熱度非常迅速
（十）能醫治劇烈之坐骨神經痛及腰痛
（十一）隨時可服無論舟車出外居家辦公均可服之
（十二）婦女精神憂鬱經期腹痛服之非常見効
（十三）醒酒提神
（十四）能減退骨痛熱及馬來瘧疾之熱度
（十五）喉痛及扁桃腺炎取此藥片溶水漱口非常見効

各大藥房均有出售

青島總經理羅生裴　地址交通銀行樓上四百一十號　郵箱二二一

照碼八折

三廠聯合大減價叁星期

自六月二十日起在

青島國貨公司舉行

上海圓圓織造廠
上海巴黎化妝品廠
天津盛錫福帽廠
同啓

醫生康乃安秘製

舒鬱平肝丸

天下馳名　肝胃良藥

世間所售舒肝解鬱各藥品多以舒肝順氣為秘訣。初服亦見微效。不知之品最能傷氣。久服則中氣虧耗。目繁雜多以舒肝順氣為秘訣。……每盒一元　大洋一元

北京康家虎骨追風丸

此丸係我康家祖傳秘方製煉。效著早已各省馳名。近有無恥之徒在京津一帶假冒混珠。望購者認明康家乃安秘製。……每丸二角五分。每匣二元。▲虎骨膏每貼一角。▲大張一元

壯陽健體全牛補腎丸

立止夢遺滑精。專治男子腎虛陽萎。……每盒六付一元

女科靈藥調經養血丹

此丹本醫家傳秘方。功效神奇。與衆不同。專治婦女經血不調。……每服二元

▲青島分銷處　太和春　金鄉路十二號
▲濟南分銷處商埠小緯六路北口大仁堂藥房
▲總發行北平前門外興隆街弘福寺福安醫館
外埠函購另加郵費兩角價直寄北平總號款到立寄不誤

大仁堂 立愈久淋 白濁丸

精製治淋神藥服用非常簡單愈淋非常速快無論新久白濁下淋尿後淋偏墜腎虧老淋成年不斷用過千方百藥不好洗療注射無效此丸只用一盒立愈奇方奇藥與市上各種敗方藥確有所不同男婦淋病完全包愈小盒二元大盒四元

完全保好　證明無效　一准退洋

大仁堂 婦女 破血丹

凡婦女血水不見之病千方百藥治不好此丹只用一付其病立下實者三付百病化除　血水元不傷氣百試百驗每付三元

此藥專治婦女經閉不通數月不見腹中積病左右條塊血疹成肚大成形血疹症鬼胎邪神病孩死腹內不下一切雜疾隱

消毒大王一掃丸

此丸効力非常之大凡是男女染毒之症發生軟硬下疳腫痛毒串骨筋痛老毒不淨皮膚瘡治一切新舊毒症遍治不好抑針無效即服此丸其毒立從二便消出一掃淨完永遠除根每盒一元另有詳章此藥北京各界馳名實有特別效驗

調經止帶丸

[illegible]……每服四角……[illegible]

張氏保肺丸

專治肺化痰定喘止嗽……幼年深日久勞傷咳嗽吐痰代血夜不安眠咳嗽不止……每服大洋一角

謝氏調經養血保眞丹

（安胎種子坤中之寶）

專治婦女經血不調月經經後錯經期肢痛血色不正病塊崩漏白帶下寒流白肚酸眼腰痛腿疼兩脅發脹胸膈滿悶嘔吐惡心貪涼流血成病左條右塊氣短神虛頭暈頭痛四肢酸軟咳嗽痰喘血兩虧午後發燒作冷面黃肌瘦不思飲食日輕夜重自汗盜汗身體素弱胎前產後失調作病或姑娘經閉乾血癆症服此丸立效一切新舊經血不調百病皆治藥到病除常服此丸調經養血滋陰補虛安胎種子最稱女界寶丹服法另有詳單每付三角半打一元六角一打三元外埠函購加郵二角

開竅耳聾丸

不論男婦老少遠年今日耳聾耳底耳特內蟬鳴有風聲樹聲或因幼小耳底舊根或因槍砲驚傷或因腎虛病後失調一切耳竅不通不聰之病用過中外各藥不好只用一小料一元二全料四元

心胃氣疼丸

不論何種心肝胃痛氣疼胸疼肚疼及胃吐酸胸脇飽脹人即吐積滯痞塊等症多年老病服用此丸解鬱舒肝寬胸順氣痛疼立止凡由肌飽或急氣多得之病三付准好每付二角一盒六付一元

青島分銷處　太和春⋯⋯金鄉路　萬春堂⋯⋯高密路　福海藥房⋯⋯黃島路　德豐永⋯⋯博山路

烟台分銷處⋯⋯福記銀樓南門大街

外埠函購加郵二角寄信濟南大仁堂

各縣代售　坊子⋯⋯豐記藥房　青州⋯⋯中西藥房　濰川⋯⋯益華號　周村⋯⋯美華盒

大仁堂藥房 濟南小緯六路 分銷處　博山雲莊稅務街　濰縣衛生堂東關瓜市街

萬國儲蓄會

民國二十三年六月十五號

開標結果報告

第一特獎　第六〇四四八號　天津儲戶得洋五萬元

第二特獎　第四三九一一二號上海儲戶得洋壹萬五千九百二十九元

（末獎）九字

青島分會儲戶得中頭獎號碼列下

第三三四五號　第八七三四號　第一一二三七九號

第六七四六五號　第六七四八三號　第七一二七一八號

第七七二六一號　第九八七〇〇號　第一一五一六八號

以上每號得頭獎洋二千元

報上所載號碼如有錯誤當以本會正式號單爲憑欲閱詳細號單時請來本會查閱爲荷

詳章承索即贈　外埠函索即寄

青島萬國儲蓄會啓　山東總分會　館陶路二號

歡迎各學校特學生優待

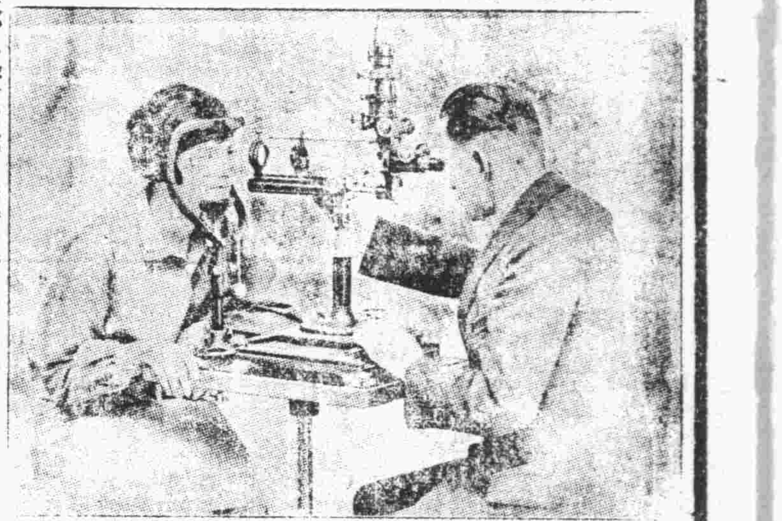

光學部以最新式電光儀器審查目力精配光學眼鏡光度確製片迅速各校學生特別優待

中山路大號 青島大藥房 光學部精配光學眼鏡

湖南路轉角　電話五三三三三

三鞭保腎丸

經唐山公安局化驗註册

◁買一送一▷

敝醫堂士自廁身醫界，即視腎病爲人生康健之魔敝，故細心研究，遐考中西方書，有萬分靈驗。力，經數十年之實驗費無量之腦種三鞭保腎丸，功能，始製成此安神志，壯氣血，滋，益精髓，水，以治腎虧諸症，眞陰，補腎即無病之人服之，亦足以助氣力而欒百病，其有素服中西各種補腎無効之藥者，以此丸代之，功効尤爲顯著，諸君以經考驗，便知歲方之妥普，性質之純正，効驗之靈速，固有證實非以謬言感聽者也。凡男子腎虧陽痿、舉或譽而早洩等症服後效加閃電並有八大特色之腦著以證其確効，（（一）腰酸憎痛，乃腎虧之徵，服此丸一二盒，酸痛即止，（二）遺滑精爲虛損之因・服此丸二三盒，自可不洩，（三）心腎不交夜不安眠，服此丸五六日，即可酣臥舒適，（四）精竭不固見色即洩，服此丸七日即覺堅強有力，（五）虛勞病縈之人，連服此丸一月，耐心靜養，則胃納增長，氣力復元，醒音宏亮，面色紅潤，筋骨強壯，身心康健，諸功効必次地發現，（六）無病之人常服此丸五六日則腦腎俱充，百病不侵，子嗣繁盛，壽臻毫壽，（七）骨熱腦漏健忘者，服此丸後自然蒸退漏止，記憶力增進，苦腦免除・（八）更有一確實可靠之試驗，而吾人易知易行者，即婦女經血不調，面色黃瘦者，服此丸，半月即見經調而身壯力健，是由每盒內裝十付定價一元五角茲爲提俱起見凡買一大盒另送一大盒多購多送外埠函購加郵費二角

特別大減價　推銷十萬盒

青島總經理 金星大藥房

唐山市天福堂啓

上海飯店

∴特別優點∴

諸君欲吃最便宜最適口之西洋大菜乎請至上海飯店使君絕對滿意茲爲酬答諸君雅意起見特將內部刷新範圍擴大另外新築客堂一所設備非常美麗空氣特別新鮮包辦酒席隨意小吃自晨七時起至晚十一時止如蒙駕臨不勝歡迎

客飯每位大毛一元　八毛一元五

湖南路十六號

膠濟鐵路管理局招標承辦材料廣告

本局現奉鐵道部批准購左列材料如願投標者可至本局材料處採辦課購取標單並照該單背面所印詳細程式填具標單限於左列所規定開標日期下午三時以前送到即於是時在本局當衆開標逾期標函概作無效特此廣告

標號	材料名稱	開標日期
特字第二一三四號	紅曲柳檀木柞木紅松	六月廿六日

膠濟鐵路各項運輸摘要　廣告

客運

名稱	辦法
定期乘車票	分尋常與學生兩項，有一個月，個月，六個月，十二個月，四種，期限最者折扣多，學生定期乘車票按尋常定期乘車票價減半核收，在十二歲以下者核收四分之一，
回數乘車票	有十回二十回兩種，十回者以二月爲限，八五折，廿回者以四月爲限，七折，
團體減價票	至少須滿廿人，人數逾多，折扣逾大
青島避暑往返票	只限頭二等，城陽以西各站均發售，自七月一日起，至九月卅日止，八折收費
鮮貨包裹	六折收費▼凡鮮魚類，鮮肉類，鮮瓜菓類，鮮菜蔬類，隨客車輪送，均按包裹六折收費，並可由各聯運站，運至各路之聯運站，
代收包裹貨價	本路青島，滯縣・博山，周村各站，可與各聯運路各大站互辦代客商收取包裹貨價事項，
月台票	凡進站接送旅客須購月台票，每張價洋五分外，各站票房均發售，
定期月台票	每張價洋三元限期一個月，由站長轉呈車務處核准發售，

聯運

名稱	辦法
貨物聯運運費遞遠遞減	本路全線（除濟南北關黃台外）辦理各站貨物聯運凡聯運貨物經過路程灤五百公里以上者得享減收運費之利益，
聯運小包裹特價	凡重量在十公斤及其以下者或容量在五十立方公寸及其以內者得照書在重量或體積五立方公寸不滿一公斤之輕笨貨物以五立方公寸折合一公斤計算運費不足一公斤亦作一公斤計算倘寄運里程在一千二百公里以內其運費一律依照一千二百公里計算此項聯運小件包裹免收裝卸費
來回遊覽票	青島站發售此項到各路遊覽站之來回遊覽票，頭二等來回遊覽票按兩個單程七五折計算，三等按兩個單程八五折計算

貨運

名稱	辦法
花生油豆油	照普通運價三等七折並准按車載重量三分之二起碼收費
木料	照普通運價四等七折
竹掃帚	照普通運價四等八折
乾魚鹹魚	照普通運價三等八折
生棉花棉花（包捆壓緊）	照普通運價四等八折
麥草辮	照普通運價四等八折
麩皮	照普通運價六等七折
織布機	照普通運價二等七折
花生米	照普通運價四等五折
落花生	照普通運價四等七折
蛋	照普通運價三等六折
紡繩用之稻草	減按五等收費
豌豆	減按五等收費自二十三年一月二十日起半年以內再減二成
高粱	照普通運價五等六折自二十三年一月二十日起半年以內再減二成
麵粉	照普通運價四等八折限於各站往東運
粘土磁土	五月至十月照普通運價六等八折由各土產站運至其他各站
重晶石	五月至十月照普通運價六等六折十一月至次年四月六等八折
粗石料河海沙	五月至十月照普通運價六等五折十一月至次年四月六等七折限於各站往西運
玉米，小米，黍穀，蕎麥，甜山藷，地瓜乾	自二十三年一月二十日起半年以內一律照原定等級減百分之二十
小麥，黑稭	照原定等級八折自二十三年二月二十一日起半年爲限

無線電職業公司開辦工程教授部

即日開始授課

無線電職業公司自即日起開辦工程教授部教授各項各種無線電學識及製造方法教授均富有經驗者而採用美國新式教授法授課時所應用之材料均由本校供給學費低廉每月只收七元凡有志研究無線電學者可駕臨中山路三號無線電職業公司接洽可也

「都樂使」（Dulux）特等磁漆能防海霧及日光之侵蝕最適於建築物保有意想不到之功效敝公司免費估計油漆工作歡迎詢價

大昌實業公司

廣西路十九號　電話四二〇二號

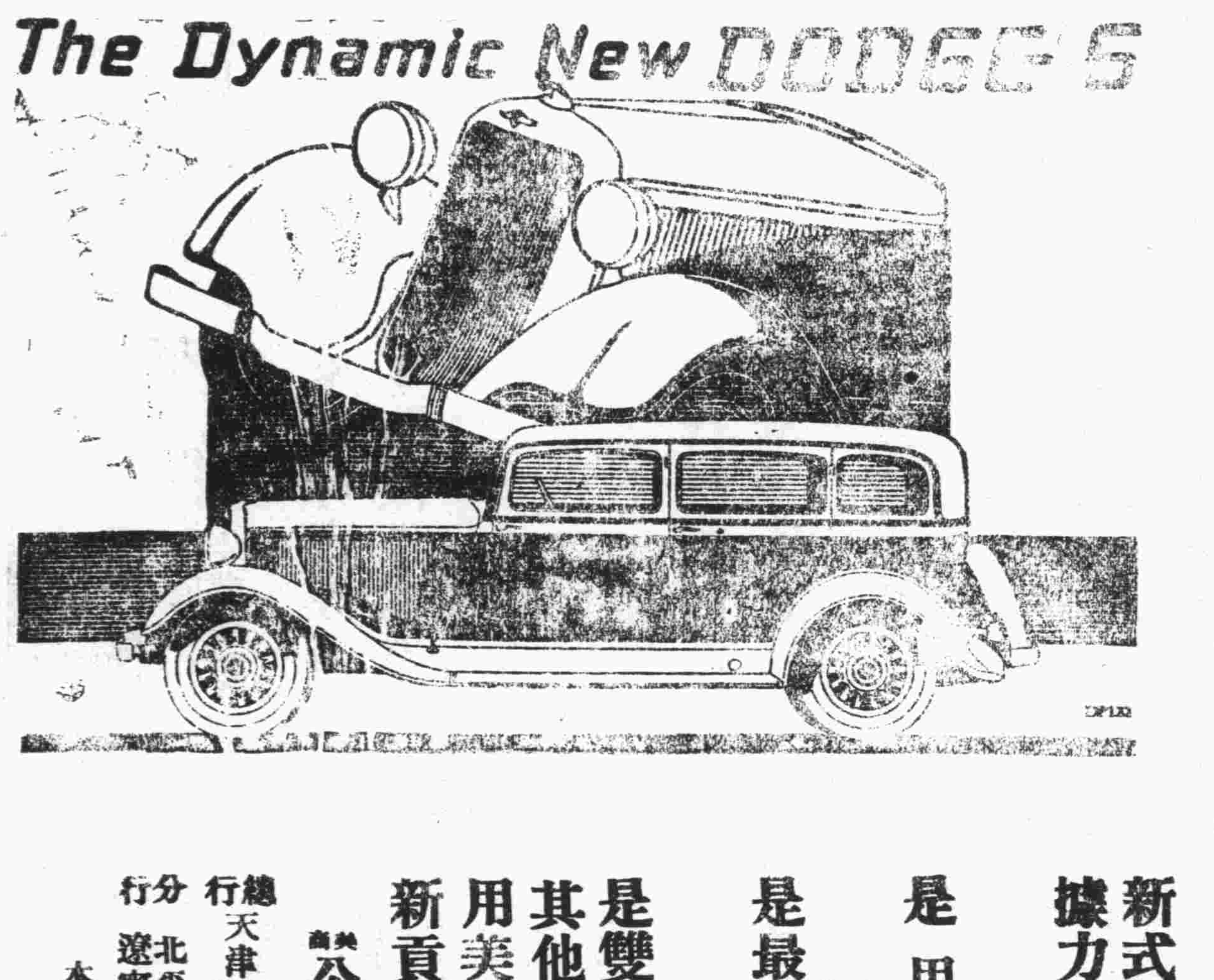

新式道濟六缸汽車係根據力學所製造特點如左

車身　是用整鋼製造

遛帶　是最靈便的油遛帶

大樑　是雙曲式並有交义中樑

其他如加快速度堅固耐用美麗寬闊實汽車界之新貢獻也

美商 公懋洋行謹啓

總行　天津法租界二路廿五號　電話三〇一二八　三二五六

分行　北平　大連　青島　太原府　遼寧　濟南　長春　哈爾濱

本行駐青辦事處中山路十一號　電話二一四二六號

開幕廣告

明生藥號

本號籌備四大特色以符病家之欲望現已完善故擇於國歷五月卅日正式開幕

本號開幕適値夏令日光熊熊正疫癘發現之期故以防疫大王加味白銀丹贈品

北平新路廿九號　電話四九七〇號

明生十滴水

本藥水以珍貴藥品遵化學方法精製配造專治霍亂吐瀉時行瘟疫腹痛痢疾等症且能清腦提神調和飲食服後五分鐘立見特效　每瓶一角　每打一元　歡迎代理

加味白銀丹

本丹用珍貴原料虔誠製造藥力偉大功效神奇而口味佳快芳香特異色白如銀極合衛生每包百粒定價一角　歡迎代理

宗旨

藥以療疾故藥之眞假關係人之生命最重乃人心不古往往以假亂眞魚目混珠希圖漁利本號矢誓以濟世活人爲心決用眞實材料所有藥材皆採取地道新鮮之品以重商業之道

廉價

凡飲片膏膠酒丸散膏丹均選用中西上等材料遵古炮製批發零售特別低廉在開幕一月內更格外犧牲湯藥按七折計算

贈品

自造加味白銀丹一種功效神速自開幕之日起凡賜顧者即贈送一包以四千包爲限以酬病家惠顧之雅意

名醫

本號特聘著名良醫品學醫術兼擅其長閱歷既深經驗亦久非敢日扁鵲復生華陀再見總以濟世活人爲心不致誤人生命爲主旨門診免費出診一元赤貧免費隨請隨到以期仿種杏一株之雅意云爾

醫士　鄭瀛海　王峻峯　孫光祖

半老徐娘譚

吟幾首莊戶詩

無的可談，不用說又要吟幾首莊戶詩。

（一）

這個年頭玄又玄， 出門不敢坐輪船。
『普安』刼後安難普，今日『順天』不順天。

幾月的工夫，普安輪被刼於前，順天輪被刼於後。玄乎哉今之年頭，出門眞不敢坐輪船矣。名爲普安而不普安，名爲順天而不順天，嗚呼，名之祥亦何所用哉？

（二）

可喜學良眞學良， 一心剿匪辦清鄉。
夙興夜寐精神到， 不是當年嗎啡王。

爲韓此次南行，返濟時極贊張學良之精神充足，心廣體胖，對剿匪清鄉工作亦極認眞努力，今昔判若兩人。半老徐娘曰：但願如此，但願如此！

（三）

國民自殺豈無因， 不患多災便患貧。
從此再過七十載， 亞洲不見中華人。

據報載，衛生署統計每年國內自殺者達六百萬人。這個驚人的數目，如果報紙上登的不錯，那可是不得了的事。一年內的自殺者，竟佔全國人口七十分之一，然則七十年以後，中國人豈非將自殺淨盡乎？

（四）

東北義軍太荒唐， 何來聯合攻瀋陽？
請看關內太平樣， 聞道通車喜欲狂。

報紙上是這樣登載的：盛傳各路義軍將聯合進攻瀋陽。半老徐娘曰：算了罷，何必白送性命？不看關內大慶昇平，泰然無事，平瀋通車，即將實現。義軍，義軍，胡爲乎多此一舉？

（五）

一窩猢猻共豺狼， 雞毛蒜皮到處揚。
可憐倒霉鄉間老， 到底莫明土地堂。

讀者恕俺，這首詩不加註解。吟罷之後，氣得喘不成聲。他二大娘的，這是什麼世界？

從青光上見到的半老徐娘 子剛

萍遊無定的我，近來已經厭惡都市的煩擾，歸到我所渴望已久的樂園鄉村來了；的確，鄉村勝過都市，天然的樂園，無一處不適合人生。尤其是那一般忠實誠樸的鄉人，不似都市的人們那樣巧詐；天眞爛漫的鄉童，也不似少爺少姐那樣汚濁。我已經飽受了社會的打擊與教訓，不堪再提往事了，提起來，只有悲哀！

我拋棄了書本和一切的刊物已經二年多了。我不願再看書 立過誓再也不看書的了。但是，個性總不能制止的，今年四月間，又用我以血汗換來半月的代價，弄了一份青島時報看，所以我不時的走到青光上去，我在青光上看到了……××……與××，最後我看到了半老徐娘，我在青光上看到的半老徐娘是這樣的：

「她（假定是眞她）是一個受過很深的打擊者，她時時刻刻的在用她那深刻的眼光來觀察社會。她毫不客氣的在督催着人，喚醒着人，毫不辭勞苦的在替一般窮苦受壓迫者吶喊……疾呼，她不管人家愛聽不愛聽，也不計較能不能發生效力，只是在兢兢業業的盡她的責任……。她的確像個慈祥的老太婆，用母親一般的慈心，在嘮嘮叨叨的囑咐人——不要這樣！——不要那樣——至於她是不是個女性，我是不敢說定的，因爲我不是從形式上看來的，我是從她精神方面觀察到的啊。」

（半老徐娘說：半老徐娘是否像你所觀察到的半老徐娘一樣，俺自己也莫明其土地堂，然而仔細自思，有點不盡然罷！）

小校花與丞相訓育 乾柴

珍是T小學六年甲級的女學生，今年已經十七歲了，她雖無很好的學問，然而被稱爲T校的校花，這是因爲她長得漂亮，教師們都愛她的緣故。一天的過午，她穿了一件嶄新而又很時髦的旗袍，把全身的曲線都露了出來，所以更顯着格外漂亮；她那高高的身軀，細柔的腰圍，襯出半肥的臂部，一對發育得不很完全的兩乳，突得叫人喜歡。豐潤得像蘋果似的兩頰，帶着一對迷人的笑窩，柳葉般的眼眉，醉人的雙瞳，眞的令人一見情動，在T校的小世界中，她自己也覺得沒有人能比得上她了。

第五節的時候，是自習課，珍的級任老師G先生，拿着學生的作文簿俯在教桌上批改，一方面督促着她們自習；身才粗大，面孔像駱駝，外號丞相的訓育主任H先生，邁着很輕慢的步子，鬼鬼祟祟的走近六甲的教室，從窗中對珍飛着媚眼，示了個鬼臉 打着叫珍出來的手勢。珍見了訓育這種猴態，全身戰料起來，臉也紅漲了，心裏跳動得尤其厲害。手裏的鉛筆，不自覺的落在地上，怕答一聲心經一震，把她嚇了一跳，才慢慢的彎下身去拾起鉛筆來。低着頭，無意識的整理桌子上的書籍。一會兒，心裏稍平靜了些，才坐了下去，拾起頭來看了看級任，又回過頭去看了看訓育，然後俯在桌上，心想訓育爲甚弄出這種態度？有特別的事？去呢？不去呢？……同時起了許多問題。最後想到他是訓育，叫着不去會給扣去操行分數的。想到這裏向級任處飛了一眼，便溜了出來，正在等得着急的訓育，見珍出來，心裏煞是快活，三五步跨到自己的寢室。在進門以前向珍招了招手。

珍的級任，是T校裏最穩堅的，他雖然有點平板，可是一個典型而不落伍的教師。他用眈眈的視線，看破了訓育及珍的動作，心裏很覺得奇異。當珍溜出教室的時候，他便隨在她的身後。心裏恍惚的珍，同野心勃勃的訓育，却連一點都沒發覺級任先生的動作。

珍很遲緩而帶有羞澀的樣子，走進了訓育的寢室，剛行了個三十多度的鞠躬禮，就被訓育一把拉在懷裏，湊近了她的面龐，用力去吻她的嘴。不識時務的級任，竟不客氣的推開了訓育的寢室門。

長篇創作 三姨太太 （九十五） 保留版權

徐寒梅著

九 誰也不願意做人家的姨太太

「我說：覃師長！你公館裏的太太要不要雇用專供使喚的貼身的婢女？」她向四週環顧了一會，終於說出這樣幾句話。

「幹什麼？」

「花君以前曾經再三再四託我，要我在師長面前講幾句好話，請師長給她贖身，她寧願跟師長太太做貼身婢女，因爲她不願意幹這種非人類的皮肉生涯。」

「婢女?! 也是他幹得的嗎?! 我瞧她倒也聰穎伶俐，隨身的話，且待以後再說吧！」

他和她只管在嗎嗎地談着，連到劉司令李廳長筱玲仙萬雲霞相繼出房都不覺察。

咬文嚼字室隨筆

一般人的心理，大概都不肯「老」自居的。有時候問起他們的年齡，起碼總要瞞的三五歲或一二歲。尤其是女子們，簡直不肯把眞實的年齡告訴別人。俗語說：『年年十八歲』。這是很合着女子心理的，并且人越老，心越花。你看春秋時的老萊子，到了七十歲還是穿着五彩衣，做孩子戲，這雖然爲了娛樂起見，後人稱讚他爲孝子的模範，恰也是一個『人老心不老』的例子。又看社會上一般婦女，嬌揉造作所謂『徐娘半老，風韻猶存』，豈不是人老心花的證據嗎？

還有幾種徽號。一般人絕對不肯承受的。例如，稱貪吃的人曰：『老饕』。或『老饞』。稱沒用的人曰：『老朽』。稱吝嗇的人曰『老慳』，稱年老神衰的人曰：『老邁』。『老物』！或『老槍』。稱迂腐的人曰『老頑固』。稱失德的人曰『老而不死』。他們若得到這樣徽號，非但不肯承受，還要拚命地向說的人辦交涉呢。

但是有幾種徽號，無論年老或未老的人，却個個歡喜的。例如：做教師的人，稱他爲『老夫子』。『老師』。在地方有些名望的人，稱他爲『老先生』。『老丈』。他自已或兒孫做了官，稱他爲『老爺』。『老大人』，『老太爺』。『老封翁』稱他的『老婆』爲『老夫人』。『老太太』

老年得子的，稱他爲『老蚌珠』。年老有志的，稱他爲『老驥伏櫪』。高年有爲的，稱他爲『老少年』。深於閱歷的，稱他爲『老成練達』。『老馬識途』。熟悉辦事的，稱他爲『新輪老手』。氣概不凡的，稱他爲『老氣橫秋』。思慮周詳的，稱他爲『老謀深算』。誠篤眞摯的稱他爲『老實君子』。有時他自己高興起來，居然自稱爲『老夫』，『老漢』。『老手』。謙虛一點，便自稱爲『老拙』。『老朽』。婦人們大都自稱爲『老身』。但也有祖然自稱『老娘』的。和尚自稱爲『老衲』至於尼姑，自稱『老』什麼，我就不得而知了！

做壽的時候，無論三十，四十，五十，六十。……他自己的希望和別人對他的頌揚。總是『老』越好。例如：祝男壽曰『南極』『老』人』。祝雙壽曰『齊眉偕老』。『白頭偕老』。一般大人先生們的心裏，不但越老越好，並且還希望迎老得快越好。所以年年要做壽。有的一年做一次壽還不算，竟要做上好幾回。可見這個『老』字，他有給人家極意歡迎的時候呢！

信口談 張文麟

一般人都稱中國是睡豬，但我以爲豬的沉睡的時候，若是受到一種刺激，自然要霍地跳起來，現在這個可憐的龐大的豬，屠人的利刀，己放在牠的頸上，牠爲何還在沉睡呢？

××××××××

雨，假使它是天公的淚，我們可以借它洗去社會的罪惡！

××××××××

一些有名的文豪，所寫的作品，雖不見出色，人們也替他喝好；然而那一些終日伏案的稿匠，作品雖好，人們卻不樂意看，爲什麼呢？

××××××××

文明國家的國民，特長是：動工作，齊猛進……

……不景氣國家的國民，特長是：好偷閒，甘墮落：……

××××××××

資本家的狗，喫的肥胖異常；農村破產的貧民，那裏能及狗的肥胖！

××××××××

人若生來浸在幸福里，半點也覺不出是幸福啊！

××××××××

同胞們如果有五分鐘的熱度也好，只怕有的連三分鐘沒有。

××××××××

自殺的青年們，原因都說因爲經濟壓迫，無術救國，……其實眞正的原因，誰也不知。

××××××××

少年人大半不知努力，一到老年，雖欲努力，又若於遲晚；若是倒過來，那就好了。

青島戰事軼聞 航空家冒險記 （二四）

德國海軍大尉呂嘯G. Plüschow著
鳴琴小築主人譯述
版權爲本市中山路共和藥房所有

三 戰爭驚耗與我之布鴿

連日以來，余之行動皆關軍事機密，莫可言宣。余得以記述者，膠澳一隅，乃爲德國殖民地之一部，亦即軍事根據地之一種。在此地帶以內，我軍建有永久砲壘，故我青島市民大部份爲將校與軍士而已。但自我德國人佔據此地域以來，銳意經營，計劃周密，遂又形成爲國際貿易良港。若英若法若俄各國人士望風而來，作客此間者，亦實繁有徒。比至戰端初啓，情勢丕變。主客異勢，不免秦越相視。潮流所趨，昔日良朋，今成仇讎。但彼此情緒雖然緊張，然因此地孤懸一隅，及一時究不若國內相持之嚴重。此時此際，尚有一問題，厥爲德國私人間所聚訟者，即英德邦交究將如何，有無宣戰之可能性。余對此問題，亦頗感興濃，常與友人津津樂道。

此種問題之興，原爲寄居遠東之白種人間所擬議。因自身利害關係，互爲揣測，而欲從事剖解者。

鷓鴣菜

世界馳名……嬰孩良友

小兒瘦弱服即肥壯，小兒夜啼服安眠，小兒疳積服即愈，小兒吐乳服即止，小兒驚橫服歡笑，小兒受嚇服定驚，小兒瀉熱服即愈，小兒瀉肚服即愈，小兒便結服即愈，小兒盜汗服即愈，小兒胃呆服即開，小兒痰多服即化，小兒每月服一二次，能保小兒週年平安，

（每包大洋一角每盒四角半）

總行廣州一路宏興大藥房

總經理 青島 東平路南首 九如里隔壁 至誠藥社

分銷處凡懸有五彩美術鷓鴣菜招牌之藥房商店均售 歡迎分銷，批價公道。

廣東歐家全 癬癩皮膚水

專治

各種頑癬 牛皮癬，無名腫毒。
紅雲血癬，千層癬，蛇纏指。
陰陽惡癬，金錢癬，初起大瘡。
乾濕疥瘡 對門癬，遠年爛肉。
皮膚淫毒，魚鱗癬，借傷成毒。
毒物咬傷，白髮癬 小孩胎毒。
水蟲鹹粒，汗瓣鬚，爛頭爛腳。
痕癢不止，鮮禿鮮，油蟻腳虱。

絕對除根，藥味馨香，毫無痛苦

△價目▽大瓶五角……中瓶二角四分 小瓶一角二分

廣東歐家全 衛生葯精精

此衛生藥精精，乃搜羅地道補藥，用新法提其精華製煉而成，藥力五百倍，必須加酒或熱水方能服食，不論男女老幼如何虛弱，服之數天，功效立見，若病後欠補，產後失調，少年虧損，老年衰弱，一服即顯功效，且其味香力偉，朋食便利，藥量準確，能即晚止夜尿，勝過自浸藥酒，

△價目▽……每瓶只售大洋五角

獨家經理 青島東平路南首 至誠藥社

香港吳榮氏 戒烟甘露

▲藥色清白 ▲毫無毒質

服此露後，即不思吸烟，服此露後，精神照常愉快，服此露，除痰健胃，固腎安腦，服此露戒烟，永不再犯

價目：大瓶二元小瓶一元

總經理處 青島東平路南首 青島至誠藥社

經售處 天津路惠東藥房 震東藥房 中山路長春堂 山西路長春堂 華北市場內，華北商店， 四方興隆路 順源湧

各縣市均有經售如無處購買，請將藥款郵匯總經理處即寄每瓶外加寄費二角

雙妹牌花露水

中國始創 遠近馳名

質料精良 裝璜華麗

雙妹 洒頭水

▼香味濃厚▲ ▼瓶樣雅緻▲ ▼理髮妙品▲ ▼仕女咸宜▲

（含笑）（檀香）

雙妹 千日香

一滴衣巾 留香千日

雙妹 洒頭水

▼超等香料▲ ▼新法製造▲ ▼摩登仕女▲ ▼不可不備▲

（玫瑰）（紫蘭）

雙妹牌 生髮油

保腦潔髮 滌除頭穢

美麗紙盒 裝璜華貴

中國廣生行有限公司啓 中山路九十三號

青島總代理 協源盛號 電話三四五四號

▲青島經理處 神州大藥房 漢成大藥房 新民大藥房 漢美大藥房 金星大藥房 膠東大藥房 惠東大藥房 長春堂藥房

腎氣丸藥理之特徵

腎氣丸係我國醫聖張仲景先生之特選靈方，具有岐黃以來五千年先醫臨床實驗之歷史的根據，其立方之微妙效力之確實，爲古今幾千萬億國人之體驗證明者，故能能正正堂堂公開藥方，（方見金匱玉函經及佛慈出版補腎妙方）歡迎全世界中西醫家之臨床實驗，而不可與現下市上流行之所謂祕方補腎劑及外國成藥等無價值者同日而語，蓋彼外國祕方成藥，我國一般醫師概不採用，因不能以寶貴生命之人體，供給外人祕藥之試驗品也。

腎氣丸係根據我國歷代太醫院世傳古法，並應用最新科學之器械及技術，由八味國產藥物，抽其有效成分而調製者，故絕無樹脂及纖維等無用物質攙雜在內，且量少力多，服用簡便，奏效迅確，較諸舊式炮製者，誠有天壤雲泥之別。

現代新藥之諸腎氣强壯劑中，最盛行者，當以睾丸卵巢等臟器製劑，與植物性鹽基育亨賓 Yobimbin 等品爲最著。然據醫理學及臨床醫學上之實驗考查，前者容易腐敗，且效力不甚確實，後者則係一種毒藥，如用過其量，則其毒能害人體，而惟腎氣丸則係岐黃以來五千年間實驗於人體，有萬益而無一害之特效聖藥，具有增進副腎及生殖，內分泌刺激素Hormone之作用，使人維持及回復其青春時代腎氣之功用，誠有史以來超越中西之理想的補腎强壯劑也。

連服一瓶，食慾大進，元氣倍加，連服一料，腎氣機能絕對强壯，連服二料，雖老衰無能者，能恢復青春時代之腎氣精力。奉贈補腎祕方三十萬册，函索寄

佛光牌國藥腎氣丸)每瓶(服七天)定價洋二元每料四瓶(可服一月)洋八元

贈送科學國藥特刊及補腎祕方函索即寄

上海佛慈大藥廠有限公司發行

華北分行天津法租界廿號路良士里十一號

中國藥物科學化

根據五千年先醫實驗之歷史
應用二十世紀最新科學的方法

腎氣與青春腺之生理

歐美醫學，昔以腎爲一單純泌尿器官，而不甚重視，時至晚近，內分泌學說等新科學醫理昌明以後，始知腎臟機能之於吾人生命有絕大之重要關係，而中醫則自古認腎爲保藏精氣之器官，由是我國醫藥學之發達進步，可想見也，腎臟之主要機能有四。（一）排泄代謝產物，以增進人體新陳代謝之機能，（二）調節血液滲透壓之平均，刺戟男女青春腺（即生殖腺）之內分泌，以維持人體之生活力與生命之繼續，（三）常保血液中『亞爾加里』Alkalitat度之一定數量，以增加血球之滋生，維持人體之健康，亢進性神經之機能。（四）分泌腎『賀爾蒙』nierrne mo破壞輸入體內之一切毒物，有使之清血排毒，免疫等是也。

又有所謂副腎者，在腎臟之中部，歐美學者，曾不明其生理的機能，故昔以爲莫明其妙之特殊臟器，至一八五五年，英國大醫篤馬斯愛提遜博士 Adm'mnodison 始發見副腎機能之重要，蓋副腎之構成，內充髓質，外包皮質，呈互相殊異之機能。（一）副腎髓質則分泌『阿特列禮林』Adrena m『賀爾蒙』，能使人强心活血，亢進血壓及胃液之分泌對泌尿器與青春腺，特發揮種種不可思議之妙用，（二）副腎皮質，亦能分泌一種特殊之內分泌『賀爾蒙』液Homne維持人體之生命，能促進青春腺之機能，保持全體之活力，調節各種內分泌之作用是也。

綜上以觀，腎與男女青春腺有連帶密切之關係，青春腺機能之盛衰，全在乎腎氣之旺否，故我國先醫之治男女性神經衰弱症，必先補腎以培元，此所謂欲治標必先治本之妙法也。

◇每星期五發刊◇

復旦籃球錦標隊 下月初來青比賽
函請體協會代爲接洽一切

本市體育協進會接上海復旦大學來函謂，該校籃球隊，擬定下月初來青比賽，請代接洽一切。體協已復函表示歡迎，茲錄如次：▲復旦來函 逕啓者：敝校籃球隊，本學期僥倖獲得江南八大學錦標，念技無止境，何敢自滿，茲爲求增進技術及聯絡感情起見，擬於七月初旬前，爲貴市領教一切（約一星期左右）。素仰貴會提倡體育，不遺餘力，敢乞代爲接洽比賽事宜，並請早日示覆，以定行止，諸勞清神，臨書感激靡已也，專此奉達，▲體協覆函 逕復者，頃准大函，內情盡悉，貴校籃球隊技術絕倫，江南譽滿，青市各界同此景慕，遠肯移會賜教，自當竭誠歡迎，除比賽事宜由敝會負責外，餘若食宿問題除費用外，亦願代爲辦理，特函奉復，即希查照，並希將啓程確期從速見告爲荷。 青島

蔣定年內在贛舉行 革命軍運動大會
令各部隊長官注意提倡以便挑選參加
華中童軍大會定雙十舉行

南京二十一日電 蔣以運動之於軍人身心及戰術，均有裨益，惜各軍隊除軍事訓練之外，尚少注意運動之普及，茲定於本年內在南昌舉行國民革命軍運動大會，且已飭令各部隊長官注意士兵之運動，以便挑選能手，屆時參加大會。又電 蔣爲明瞭華中各省童軍設施狀況，及考核成績起見，特令贛省聯合湘，鄂，皖舉行華中童子軍大會，會期本年雙十節，地點及一切辦法，由江西省召集三省童子軍指導員商榷云。

華北運動會 昨日舉行常會
競賽股擬委各單位報名須知
自九月十日起至廿四日截止
籌委會遷會場辦公

（天津通訊）第十八屆華北運動會會期迫近，不過三月餘，會場工程方面，大致進行順利，約在九月上旬可全部竣工，其他方面，因河北省教育廳長之更易，進行略有影響。新廳長周炳琳就職後，認此事須即日着手積極辦理。已商妥省主席于學忠，定明日(廿二)星期四與下午三時在省政府大禮堂開六次常務委員會，除周氏以對於大會之一切因在平未能詳知，須交換意見外，對於請省府將大會總概算令行省市府兩財政機關照撥，並將舊修械廠內存有之五十一軍軍械若干箱，應設法遷出，再關於各股長辭職問題，應如何辦理，亦將付以討論，常務委員袁敦禮董守義二君，均於昨晨來津，當日午後董君視察會場工程，袁君與南大校長張伯苓略談，並在教廳偕趙文藻君計劃會務，達三小時，各股聯席會議，預俟明日股長定妥後，於二十六日（下星期二日）舉行，競賽股李友珍股長已將報名須知擬妥（見下），第十八屆華北運動會會址於今日起即遷往會場旁辦公

報名須知

一，報名日期自九月十日起至二十四日午後六時截止，各單位須將各項報名單用快信或掛號信於限期內寄到本會，過期無效，收到時間，以天津市郵局遞到時間爲準，如因距報名截止日期甚迫，不能用快信遞到時，得用電報報名，但必須按照本會正式報名單所規定之事項，且須於事後三日內，用快信補寄報名單，其人數姓名項目，須與原電相符，否則無效，各單位來往郵電均須注明，以備查考。二，報名地點，第八屆華北運動會籌備處，三，報到日期，十月六日起至九日下午五時止，十月六日起本會始負招待之責。四，報到地點，河北省體育場本會競賽股，五，報名手續，甲，各單位未繳納會費者，不得報名。乙，各單位選手名單，須用本會所印發之報名單，用墨筆依式填寫清楚，其用自備紙張者，作爲無效。丙，田賽，徑賽，及全能運動，報名單經交到本會後，不得更改，但各項球類全體隊員合影八寸像片一張，像片交到後，選手名單，不得更改，丁，所寄各項選手名單及報名時，請求更改球類選手報名單之團體，如未經該單位省市政府或教育廳局蓋章者，概作無效。戊，各單位參加長途賽跑之運動員，須於出發前檢驗身體，經醫生證明可參加者方得參加。己，每項錦標，每單位須繳報名費五元，於報到時繳納。六，各單位職員 每單位應有總領隊一人，負該單位一切管理及向本會接洽各種事宜之責，每隊得有管理員指導員各一人。七，裁判會 十月九日上午九時在河北省體育場辦公室舉行裁判會。八，總領隊及指導員會 十月九日下午三時在河北省體育場辦公室舉行總領隊及指導員會。九，各項球類隊長幹事會 十月九日下午六時在河北省體育場辦公室舉行各單位各項球類隊長幹事會。十，旅行及住宿 各單位領隊等之參加大會者其一切旅費等，概由各單位自備，惟宿舍則由本會預備，除選手，指導員，管理員，總領隊及由本局特別邀請者外，其餘概不招待。十一，膳費 膳費由各單位一切膳食費用概歸自備。十二，附則 凡本須知所不詳者，均按照廿日大會規程之規定。

第十八屆華北運動會 最近籌備情形
游泳池擬在平覓地借用
田徑場大看台完成過半

天津通訊 第十八屆華北運動會，將於本年雙十節（十月十日）在天津舉行，籌備委員會早經成立，內部各股，亦經開始辦公，運動場係建在總車站，北甯花園北，地勢寬敞，足敷應用，刻田徑賽場大看臺，已完成三分之二，各種預賽場亦在建築中，關於游泳池，原在天津建築，後以經費關係擬在北平借用，刻尚未決定租用何處，俟華北體育聯合會召集會議時，始能解決，內部工作，現甚積極，競賽一股，更形忙碌，惟各股股長，多係教育廳職員，刻多數去職，一時無人負責，工作暫告停頓云，茲將運動建築近況，及內部籌備情形，分誌於下。

會場建築情形

華北運動會會場建築工程，自經第一次常務委員會議決，在北甯花園北寨試場建築，因低勢窪下，後即首由中德填土公司承包填墊，於去歲十二月十八日，正式開工，積數月之久，中間進行尚稱順利，交工日期，本定於今年四月底，惟因中間阻以惡劣天氣，更僱國招工出關，多數工人，被誘潛逃，致令正在進行之墊土工程，無形停滯多日，而遲至五月二十五日，始將全部填墊完竣，籌委會以中德公司之誤工，實有明顯苦衷在此，故從寬不予懲罰，該公司現正從事填墊小水溝，及會場之道路云。

運動場之建築工程，係由天津振興成營造公司承包，建築費二十四萬八千餘元，於五月初旬，該公司即起始打造地基，於五月十六日，由前教育廳長陳寶泉，代表籌委會委員長于學忠，親行奠基典禮，以後工程進行，更爲積極，截至現在，整個馬蹄形之田徑賽場大看臺，已完成三分之二，只餘八小段普通看臺，全部看臺，均係洋灰鐵筋打造，且鋼管欄杆，均加以八英寸洋灰寬柱聯繫之，插入下部低柱約十四英寸之多，堅固異常，除司令臺及東大看臺爲二十一級者外，餘普通者有十五級，十二級者不等，而總計全部看臺，當容三萬觀衆有餘，周圍之五百米跑道，建築更形堅固，地基共分四層，最下者爲大石塊，再上爲小石子兒，第一第二層，則爲粗細爐灰屑子，故坦固無匹，且跑道之邊，均有暗溝，遇雨則可暢流地內，故跑道於雨後，毫不存水，仍可繼續舉行比賽，各種預賽場，現亦挖掘地基，計籃球場三，足球排球場各一，以及排網球場等，指日可成。田徑賽場內之衛生，電氣兩項工程，均經先後招商投標，結果仍爲振興成公司得標承包，現均在別分開始裝按，至於游泳池之場址問題，迄今尚無結果，原以冀省財政拮据，實難建築，且天津市內無一適當之游泳池，已成雛形之北甯花園游泳池，亦放棄繼續建築之原則，故籌委會乃將目光移至北平，擬商行租用平市內各游泳池，惟以謠傳借用中南海者，經聲明後，以恐水不潔作罷，刻復傳擬借清華大學內者，故傳說紛紛，莫衷一是，經記者訪晤副總幹事趙文藻氏，謂關於游泳池之問題，華北體育聯合會，擬於日內在北平召集臨時會議，當可解決一切云，關於運動場之大看臺，約七月底可全部完成，然後即從事佈置場內一切，以及大看臺等，總計全部工務，可於月間完成云。

內部籌備情形

第十八屆華北運動會籌備委員，自本年春季間正式成立後，即附教育廳內爲辦公地點，數月以來，工作時間，俱爲建築大會會場，及邇來大會經費預算所佔去，致對內部籌備事宜，尚不積極，自上月（五月）起均有雛型，且大會會期在邇，一切籌備事宜至應着手，遂於五月十三日下午三時，在河北省政府會議廳召集第四次全體常務委員會議，除規定舉行運動競賽典禮時間外，並成立競賽，獎品，表演，國術，宣傳等五股，各股正副股長，同時擬定，關於大會經費預算，草擬爲五十一萬元，亦經是會提出討論，經討論結果，以河北省財政奇窘，對此鉅款，實難担負，於是推出袁敦禮趙文藻等八委員爲審核委員，從新慎密審核，力求撙節，審核結果，核減爲四十萬元，（買地價爲三萬元亦在內）業經五月三十一日之第五次常務委員會時通過，同時規定本月（六月）二十日起至會場辦公室內正式辦公，所有成立各股，完全移云，聞籌備會定於本月二十日左右，將再招集第六次常務委員，討論各項重要進行事宜。

世界新紀錄
五百米自由泳
梅第加以六分廿五秒四造成

華盛頓州自由湖城通訊 著名游泳選手梅第加，十六日以六分二十五秒四之時間，遊畢自由式五百米之距離，打破克拉勃氏所保持之六分四十秒之紀錄。

鐵路球類賽 明年春在青舉行
京滬網球隊過濟談

濟南通訊 京滬鐵路網球隊，一行六人，由展文耀，香俊德率領，於今日（二十）上午九點半乘平浦一次車由平過濟返滬，據展語記者，前赴平參加北甯路舉辦之網球比賽，所到各路隊員甚多，以北甯路成績最佳，全體會員議決明年春在青島舉行全國鐵路球類賽，以資提倡體育，鍛鍊身體云。

英宸醫院廣告

醫師王英宸前在瀋陽南滿醫科大學院服務已將十載現已回青在明水路自組英宸醫院設備一二三等病室房間潔雅看護週到病費藥資期內一概減半擇定六月十日先行應診六月十七日正式開幕特此預告

專門科目 內科小兒皮膚花柳科外科耳鼻咽喉科
診察時間 自午前八時至午後六時急症隨到隨診
收費簡章 病室自二元至八元服藥飯費在內 出診市內五元市外酌加夜間加倍

院址一分區明水路三號

東方村飯莊啓事

地址常州路龍口路轉角 電話五〇四一

本飯莊開設以來久爲社會士女所贊譽現在設備力求新穎並以重資新聘廚師担任烹調茲將本飯莊之優點開列於下地位幽雅空氣澄新水色山光風景宜人山珍海饈應有盡有凡由市內赴浴場馬場或遊覽公園者皆爲必經之地就此憩息隨意便酌或開盛筵以享佳賓酒內適口景象悅目有蓬瀛仙境之雅無城市煩囂之氣倘蒙惠顧無任歡迎

殺菌消毒 去濕止癢

TRADE MARK CTC
CURING ANTISEPTIC POWDER
可靈衛生消毒粉

此粉去濕止癢殺菌消毒主治婦女赤白帶下腳氣汗臭創傷熱痱諸症凡腳濕汗臭創傷熱痱用此粉乾擦或化水洗滌婦女赤白帶下除陰部發炎用此粉一茶匙浴水一磅洗滌即日可愈平時常用可保持清潔且免傳染病誠爲衛生要品也

◀可靈公司製▶

維諾氏心胃氣疼藥

功能止痛消滯專治鬱怒傷氣胸隔阻塞肝胃心氣痛及一切虫痛氣悶積食食後胃腸絞痛等症無論老年新得一付立愈二付除根

患痔疾者注意!!

本人研究肛門症數年於茲會發見一種堪稱理想的完全痔疾療法與常用之手術注射等法之迥乎不同其療法則僅用本人創製之各種藥劑就痔疾之種類分別治療之其間經治者不下數百人其成能根治莫不稱許本人受之毫不躊躇爲茲與手術療法試一比較之其優劣自見；
一，無如手術時難忍之痛疼體弱者不能堪
一，無如手術時蒙藥灌瀉致營養不足
一，無如手術時禁食以致引起自身中毒之現象
一，無如手術時停便以致礙衛生
一，無如手術時不能入浴致
一，無手術療法須入院留醫皆可通院治療故對於職業無中輟之必要
一，手術之療法不易根治因痔核有潛伏之部分即不顯之結締組織俗稱爲根者手術之
一，倘遺之極微勢必藉此復犯痔瘻則有枝管不易割淨倘遺少許勢必復犯但本人之
一，療法則是對於痔核之花將其潛伏之部分完全吸出然後使之脫落對於犯痔瘻則插

專治以下各症 痔核（外痔） 痔瘻（內痔） 脫肛 直腸脫 肛門裂創（血痔） 肛門腫瘍 肛門炎 直腸炎

醫學士安大洲

用痊後交款可也 爲免除患者猶豫起見凡有相當舖保者一切費

地址 肥城路膠澳旅社 另有詳細說明書承索即奉
時間 上午九時至十二時下午三時至六時

東方貿易公司

◎大◎減◎價◎

△機會難逢—幸勿錯過▽

網球拍每把兩元
網球每個八角五
兵乓球拍每對四角五
運動褲每條四角五
啞鈴每對兩元
天津皮底藍球鞋每雙兩元五
全毛游泳衣每件八元
長筒運動襪每雙三角五
美術鐵畫每枚三角五
最上府綢襯衫每件兩元二角五
西服袖扣每付一角五
新式領帶每條六角
女高筒絲襪每雙一元五
香水照價七五扣
俄國香皂每枚二角二
大華牙膏每包二角四
粉盒每個兩角五
繡花手帕每條四分

△如蒙參觀—無任歡迎▽

中山路二十號庚（和記汽車行對面）

膠海關監督稅務司公署布告 第七四五號

爲布告事現奉 政府電令內開中華民國海關出口稅則之稅率茲經分別修正如下

現行稅則號列	貨名	單位	國幣銀元稅則
3	蛋及蛋製品		
	（甲）乾蛋白，乾蛋黃，黃白不分之乾蛋	從價	5%
	（乙）冰溼蛋白，冰溼蛋黃，黃白不分之冰溼蛋，蜜製蛋品不在內	同上	5%
	（丙）鮮蛋（鮮凍蛋在內）	同上	5%
	（丁）皮蛋，鹹蛋	千	1.00
27	未列名生皮，熟皮，及熟皮製品		
	（甲）熟皮製品	從價	5%
	（乙）其他	同上	7½%
33	碎蝦米	同上	5%
39	未列名魚介海產品		
	（甲）鮮魚（冰凍的在內）		免稅
	（乙）其他	從價	5%
41	蠶豆	百公斤	0.23
42	綠荳	同上	0.38
43	赤荳	同上	0.38
44	豌荳及未列名荳	同上	0.23
47	雜糧麥粉		
	（甲）麥粉（麥屑在內）		免稅
	（乙）未列名雜糧粉	同上	
68	未列名果品		
	（乙）蘋果	百公斤	0.40
	（丙）梨	同上	0.40
	（丁）柿	同上	0.35
	（戊）柿餅	同上	0.75
	（己）其他	從價	5%
93	棉子油	百公斤	0.48
94	花生油（生油）	同上	0.48
95	蔴子油	同上	0.48
96	胡蔴子油	百公斤	0.48
97	蘇子油	同上	0.48
98	菜油	同上	0.48
99	芝蔴油	同上	0.48
100	茶油	同上	0.43
102	未列名植物油	從價	5%
105	花生		
	（甲）帶殼花生	百公斤	0.24
	（乙）花生仁（去皮花生仁在內）	同上	0.30
115	芝蔴（去殼芝蔴不在內）	同上	0.55
117	酒及藥酒		免稅
119	赤糖，青糖		同上
120	白糖，車白糖		同上
121	冰糖		同上
132	菸葉	百公斤	3.00
133	菸絲	同上	3.50
145	未列名植物產品		
	（甲）橡皮，樹膠及其製品		免稅
	（乙）其他	從價	7½%
148	未列名竹製品		同上
156	未列名籐製品		同上
163	未列名木製品		同上
164	上等紙，每公斤值過國幣三十一元		同上
165	次等紙，每公斤值過國幣十五元五角不過三十一元		同上
166	下等紙或以下，每公斤值國幣十五元五角		同上
168	黃板紙		同上
169	未列名紙		同上
176	山羊毛	從價	5%
187	駱駝毛	同上	5%
188	山羊絨毛	同上	5%
189	綿羊毛	同上	5%
191	繩，索		免稅
198	苧蔴紗，線		同上
202	粗夏布（每公分經線不過十六線）		同上
203	細夏布（每公分經線過十六線）		免稅
211	毛地毯（毛棉毯及地毯在內）		同上
212	衣服及衣着零件（靴鞋在內）		
	（丙）棉製		免稅
	（丁）其他		同上
216	黃銅及其製品		
	（甲）鈕扣		同上
	（戊）黃銅器		同上
220	鋼鐵及其製品		
	（甲）條，箍，片等		免稅
	（乙）釘		同上
	（丙）生鐵，鐵磚，舊廢鋼鐵	從價	7½%
	（丁）絲		免稅
	（戊）其他		同上
223	錫及其製品		
	（丙）錫器		同上
225	未列名金屬及金屬製品		
	（甲）製品		免稅
	（乙）其他	從價	7½%
226	料手鐲		免稅
227	染色或無色料珠		同上
228	玻璃片		同上
229	未列名玻璃器及料器		免稅
233	磁器，瓦器，缸器		同上
234	搪磁器及景泰藍器		同上
249	砥砆	從價	5%
253	未列名印刷品		免稅
259	扇		同上
260	爆竹焰火		同上
263	象牙器，骨器，角器等		同上
268	蓆		同上
269	地蓆		同上

上開號列着自本月二十一日起實行仰即遵照辦理等因奉此自應遵辦合行布告仰各商人等一體週知特此布告

中華民國二十三年六月十九日

監督袁思彥
稅務司柏德立

倉庫避暑房招租

茲有倉庫一所座落大港商河路地點衝要交通便易又避暑房二處附帶傢具座落湛山風景極佳欲租倉庫或避暑房者請至敝公司接洽可也 本公司尚有洋式樓房地近匯泉售價格外公道

美商中華平安公司啓 湖北路廿七號甲 電話五〇六二號

王春田 劉玉亭 啓事

鄙人等所任聯華火油公司經理等職務業經自行聲明解職以後永與該公司完全脫離一切關係

賽馬通告 第十一號

（一）盲童學校慈善賽定於六月二十三日（禮拜六）舉行
（二）本會第八期常賽定於六月二十四日（禮拜日）舉行
每天賽十二次由午後一時開始 搖彩通票自第一號起至三百號止可來會預先定購二十三日每號售銀十二元二十四日每號售銀十三元

◆特別啓事◆

（甲）一，馬場普通門票每天每張三角。二，特別看台票每天每張五角，三，會員席特別票每天每張一元
（乙）每逢星期日第九次之搖彩票自第三百零一號起按期寄託市內中山路景昌號及青元商行代銷每張一元（門票在內）（注意該次之彩銀特多）
（丙）二元搖彩票定於六月二十四日星期日開彩門票在內（暫定每月一次）最後之一星期日第九次之搖彩票
（丁）黃色鷄心形特別來賓券從六月一日取銷改售二元計一月
（戊）位置馬票自本年六月十六日起每張改售五元

青島萬國體育會謹啓
會址中山路曲阜路角 電話三八〇二號

一九三四年新出品之 紅三星啤酒

超等國貨 芬芳適口

地址河南路四號

總經理莊信記號 電話五四五六號

永春大藥房遷移啓事

本藥房由濟南路遷移於博山路二十六號照常營業特此奉告

兒科醫士李荊山
中醫士李子豐
本藥房主人王際卿醫士啓

介紹名醫

常美村先生鄒縣人擅精岐黃學識淵博歷遊南北各埠懸壺問世垂三十餘年對於內外科婦人科花柳科經驗均極宏富凡遇疑難重症一經診察無不應手奏效而於婦人一科尤爲精善茲以僑遊來青島人士爭相延聘往往一帖而瘳沈疴立起洵爲近今之扁鵲華醫中之聖手同人等挽留在青小住俾患病者有所問津爲並酌訂診例如左

◎診例◎上午門診一元 下午出診兩元 車資在外 急診隨請隨到夜出診加倍路遠面議貧者酌予免費

寓本市大沽路三義棧樓上二十一號

介紹 馬芸青 王仲言 張露田 李葆初 楊琳生 尹樸齋 李慶軒 王紀蒲 劉梅坡 狄石樵 曹翔甫 魏罡臣 馬克武 呂日生 楊可僧 吉梅五 陳紀雲 王仟之 呂子蔚

康樂女醫院廣告

本院（內科 外科 婦科 產科 小兒科 眼科 耳鼻咽喉科 皮膚花柳科）
專治（注射 各種 藥針）
診症時間（每日下午二時至六時 星期上午九至十二時下午停診）（急症及接生隨請隨到）
本院備有上等養病房數間最適生產及養病之用住院者顧意飲食院接治爲荷
地址中山路一七一號
院長女醫學士高欣榮謹白
電話 日間 三三四二二號 夜間 四一四七號

青島强初醫院廣告

敬啓者敝院素以來對於醫療器械之設備病室之清潔看護之訓練無時不力求完善以謀患者之便利近自裝置X光線人工太陽燈透熱電機及其他電療器具應有盡有更用新法戒除鴉片嗎啡等症限期出根毫無痛苦歡迎各機關工廠商號訂立長年合同減價收費茲將診療科目等項列後

△診療科目▽ 外科 內科 皮膚花柳科 眼科 耳鼻咽喉科 婦科 產科 小兒科
△治療時間▽ 每日上午八時至十二時 下午二時至六時 星期日下午停診 急症不在此限隨請隨到
△收費簡章▽ 病室共分四等每日由二元五角至八元服藥飯食在內 出診市內五元市外酌加夜間加倍 掛號費初診一元復診免收
△每日義症▽ 預防白喉猩紅熱注射藥針掛號免費

院長 薛輝儀　副院長 邢少俊　醫師 魏成志　調劑師 牟介信
院址 湖北路二十八號　電話 三六六〇〇 五〇〇四號

海濱醫院特別廣告

敬啓者敝院位於海濱脫離市塵環境優越病室清潔合乎衛生更特別聘請本院院長副院長女醫學士專門接生兼治婦女各種疾病院長有多年之經驗特用最新方法戒除烟癮毫無痛苦根治梅毒淋病砂眼療治各種針劑歡迎機關工廠商號訂立常年合同減半收費茲將診療科目時間列後

（治療科目）內科 外科 產科 婦科 眼科 小兒科 耳鼻咽喉科 皮膚花柳科
（門診時間）每日上午八時至十二時 下午二時至六時 星期日下午施診貧民 急症不在此限隨請隨到
（收費簡章）病室分三等每日由二元五角至八元服藥及飯費均在內 出診市內五元市外及夜間加倍 掛號費門診免收
產院（另議孕婦住院生產並任指導孕婦攝生方法及嬰兒保健事宜印有簡章及各種婦嬰衛生須知函索即寄）
院長吳體仁　副院長女醫學士曲瑞璐
院址 中山路南頭一百七十號　電話 五三六三號

淋病一盒藥

沈少山監製

專治急慢性淋 多年久治不愈老白濁

五淋白濁唯一特效救星

功效遠勝注射 內服淋藥

真正 一盒藥 盒樣

山 沈少山 大醫士 久春堂藥房 爲國醫本科學之原理新發明 淋病壹盒藥 無論急性慢性五淋白濁唯一聖藥 總發行所天津日租界橋立街南路

定價 小盒兩元 大盒四元

麝香化血丹

少乾坤山氏 化癥膏

總發行天津久春藥房 日租界橋立街
青島分銷處

神內醫院

主治科目 內科 小兒科 皮膚花柳科
院長 神內正範

敝院自開業以來頗蒙各界歡迎對於中外患者之醫治無不盡心盡力今於院內設備完善

門診 午前八時至午後二時 外診 午後二時 X光線科
院址 青島德平路十號　電話 四七五七號

青島總批發 芸芳泰 神州藥房
分銷處 福順泰 洪興德 愼德成 祥雲壽 昌昇號 漢成藥房 金星藥房 惠東藥房 德國藥房 華振氏 青島藥房 大中華 同順號

花柳病能弱種絕嗣

▶董書田▼

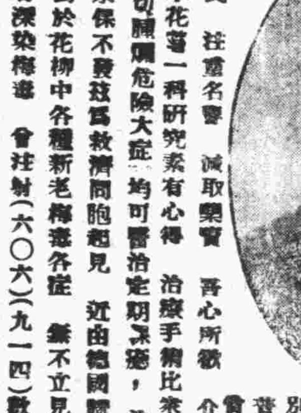

花柳一症 各國注意 惟我中國 以爲兒戲 患花柳者 十分之一 這種病症 與別大異 共和民國 念二年立 國家所靠 國民兄弟 東亞病夫 學說甚妥 原是毒症 又稱名夢 輕者不治 重者無醫 損害三代 悔之晚矣 腐敗治法 實不爲奇 庸醫殺人 巧網漁利 用下此藥 以求速愈 雖然見效 無非暫時 再若犯者 可丁不的 傷損五官 破爛喉鼻 坐活一世 斷絕兒女 十有八九 陽萎不舉

問題重大 從長計議 吾們同胞 四萬萬餘 不但傷身 且染妻室 妻子受害 不能生育 民強國富 民病國替 人民有害 國大關係 身體愈懶 困苦之極 精神減弱 朋友離棄 我勸同胞 人人注意 患此病者 必要謹愼 慣用舊藥 當把人欺 水銀輕粉 分量不利 不論良心 那管天理 由輕治重 害人無比 昏飾疼痛 動轉難移 遍體毒瘡 精虫受敵 看此光景 娼寮少去 染上此病 誰把你替 即得此病 莫投庸醫 費錢小事 性命關係 仔細參詳 令人可憫 本醫見此 用心注意 破下工夫 參考太西 十有餘載 今回本籍 柳花醫社 三年成立 開設青島 黃島路裏 坐南朝北 牌匾爲記 花柳專科 不治別的 精益求精 審益加審 如有此病 急速來醫 魚口便毒 白濁淋漓 楊梅府痞 升天落地 別特良方 即把根去 藥到病除 再犯不忌 普救同胞 熱心對于 困苦艱難 一概施治 貧民人等 分文不取 非是金錢 那等目的 介紹同胞 來把病去

普惠人民 注重名譽 減取藥資 吾心所欲

專對於本花柳一科研究素有心得 治療手術比衆不同 無論淋濁 橫痃 魚口 梅毒下疳等一切險惡危險大症，均可醫治定期除癒，並以極安全奧妙之方法於最短時期調治斷根 永保不發茲爲救濟同胞起見 近由德國購到（製老六〇六）滅毒藥針藥性平和 其色蒼紫對於花柳中各種新老梅毒各症 無不立見奇効 且用之最爲舒服 毫無大寒大熱現象 如有深染梅毒 曾注射（六〇六）（九一四）數針不効者 請速到本社就醫本醫生驗血之後 一經注射 立奏功効 永保不犯 本醫因秋季發現梅毒之期 備待患者主義 特將注費大減價三星期 患花柳病者 速來注射 莫失大好機會也

青島黃島路南 花柳醫社花柳專科醫士董書田謹啓

山東濰縣
華豐機器廠出品

柴油發動機

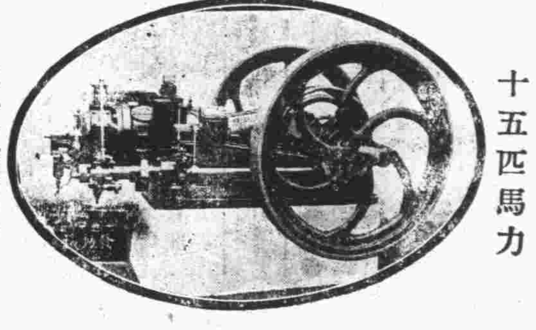

十五四馬力　二十五四馬力　八四馬力
燃油節省 力量充足 製造精細 管理簡易
驢拉彈花機 新花舊棉皆可以彈
脚踏織布機 織布均勻 堅固靈便

分廠 濟南 黃縣 徐州 鄭州

美女牌葡萄乾

粒粒肥潔如鮮葡萄

中國總經理 美國葡萄乾公司 上海廣東路五一號

美女牌葡萄乾係美國最有名食品之一。味甜帶酸。可助消化。製法精良。味極鮮美。迥非普通之葡萄乾所能及。用以製點款客。均甚名貴

第一補血妙品。

青島新民印刷鑄字所

膠州路一〇六號
電話五二五九號

小兒發熱

小兒發熱雖然輕微亦不可忽因爲發熱一次即損了小兒元氣一次元氣者建設兒童壯強体格之要素也斷不宜扻所以有識之父母常備嬰孩自己藥片以防小兒發生熱病其他病症但見病狀發此片可速痊而小兒珍貴之元氣亦可保矣香港荔枝角道八十號藍君蔭南來書云『小孫誕生於民國十五年二月廿五日因之母乳喂養失宜常常發熱如是幾達半載體氣漸弱後知嬰孩自己藥片之功試投數劑熱乃不發自是閒嘗與服日增肥碩轉弱爲強小孫得此強健身軀皆嬰孩自己藥片之賜也感佩感佩』嬰孩自己藥片係治療小兒腸胃病牙等症之專藥神効莫測各藥房均有出售可向上海江西路四五一號韋廉士醫生藥局函購每瓶七角六瓶三元五角郵費不取

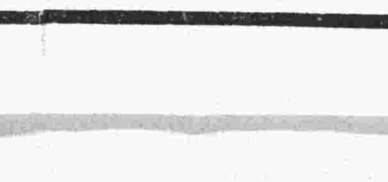

不孕的救星 奇效 求男的良藥

保你用彼即孕 即孕生男

寶星保生藥片

德國瓦米樂藥學博士監製

中國總經理 德國大藥房 青島中山路

青島總批發處金星藥房 中山路

青島分銷處
青島藥房 中山路
共和藥房 中山路
長春堂藥房 中山路
膠東藥房 北平路
惠東藥房 天津路
萬成藥房 四方路
新華藥房 膠州路
華振氏藥房 中山路
大中華藥房 中山路
膠濟藥房 中山路
新民藥房 天津路
神州藥房 天津路
萬美藥房 四方路
神州藥房 李村路

歡迎外埠分銷處
說明書函索即寄